

EMLAK KONUT
GAYRİMENKUL YATIRIM ORTAKLIĞI A.Ş.

İSTANBUL İLİ AVCILAR İLÇESİ İSPARTAKULE'DE YER ALAN
AVRUPA KONUTLARI İSPARTAKULE-3
BÜNYESİNDEKİ 152 ADET BAĞIMSIZ BÖLÜM

GAYRİMENKUL DEĞERLEME RAPORU

HAZIRLAYAN KURUM	REEL GAYRİMENKUL DEĞERLEME A.Ş.
TALEP TARİHİ - NO	21.03.2013
SÖZLEŞME TARİHİ	21.03.2013
DEĞERLEME TARİHİ	25.03.2013
RAPOR TARİHİ	08.04.2013
RAPOR NO	EML-1303029
KULLANIM AMACI	PAZAR DEĞERİ TESPİTİ
GİZLİLİK DERECEŚİ	HAZIRLANAN KURUM/KİŐİ DİŐİNDA ÜÇÜNCÜ ŐAHIŚLARA VERİLEMEZ.
DEĞERLEME KONUSU	AVRUPA KONUTLARI İSPARTAKULE-3 PROJESİ BÜNYESİNDEKİ 152 ADET BAĞIMSIZ BÖLÜM
DEĞERLEME ADRESİ	TAHTAKALE MAHALLESİ 0-3 KUZEY YAN YOL AVRUPA KONUTLARI İSPARTAKULE 3 AVCILAR / İSTANBUL

Değerleme Uzmanı



Osman Tahsin AKYEL

Lisans No : 400125

Sorumlu Değerleme Uzmanı



A.Ali YERTUT

Lisans No : 400544

İÇİNDEKİLER

İçindekiler Ekler

1 - Değerleme Hizmeti Bilgileri

- 1.1 - Değerleme Hizmetinin Amacı
- 1.2 - Değerleme Hizmetinde Hizmeti Alan ve Veren Kurumların Bilgisi
- 1.3 - Değerleme Hizmeti İle İlgili Talepler
- 1.4 - Değerleme Konusu Gayrimenkul İçin Yapılan Değerlemeye İlişkin Bilgiler
- 1.5 - Değerleme Rapor Özeti

2 - Değerleme Konusu Taşınmazın Mülkiyet ve Yapılaşma Bilgileri

- 2.1 - Tapu Kayıtları
- 2.2 - Takyidat Bilgileri
- 2.3 - Kullanımına İlişkin Yasal İzinler - İmar ve Proje Bilgileri, Kısıtlamalar

3 - Değerleme Konusu Taşınmaz İle İlgili Bilgiler

- 3.1 - Tanımı
- 3.2 - Konumu ve Yakın Çevre Özellikleri
- 3.3 - Ulaşım Özellikleri
- 3.4 - Taşınmazın Fiziki Özellikleri

4 - Değerleme İle İlgili Analizler

- 4.1 - Taşınmazın Bulunduğu Bölgenin Özellikleri
- 4.2 - Değerleme Hizmetini Sınırlayıcı-Kısıtlayıcı Faktörler
- 4.3 - Bilgilerin Kaynağı
- 4.4 - Değeri Etkileyen Faktörler

5 - Değerleme Yöntemleri

- 5.1 - Yeniden İnşa Etme (İkame) Maliyeti Yaklaşımı
- 5.2 - Piyasa Değeri Yaklaşımı
- 5.3 - Nakit Akışı (Gelir) Yaklaşımı

6 - Taşınmazın Değerleme İşleminde Kullanılan Yöntemler

- 6.1 - Piyasa Değeri Yaklaşımı
- 6.2 - Yeniden İnşa Etme (İkame) Maliyeti Yaklaşımı
- 6.3 - Nakit Akışı (Gelir) Yaklaşımı
- 6.4 - En Etkin ve Verimli Kullanımı
- 6.5 - Verilerin Değerlendirilmesi

7 - Sonuç

EKLER

- Ek 1** - Bağımsız Bölüm Mülkiyet Listesi
- Ek 2** - Bağımsız Bölüm Değer Listesi
- Ek 3** - Taşınmazı gösteren fotoğraflar
- Ek 4** - T.C.Çevre ve Şehircilik Bakanlığı' nın Rezerv Yapı Alanı Hk. Yazısı
- Ek 5** - Tapu Kaydı - (Takbis belgesi-kopya)
- Ek 6** - İmar durum yazısı(kopya)
- Ek 7** - Yapı Ruhsatı ve yapı kullanma izin belgesi (kopya)
- Ek 8** - Mahal Listesi(kopya)
- Ek 9** - Çarşaf Liste (kopya)
- Ek 10** - Değerleme Uzmanlarının Lisans Belgeleri (kopya)

1 - DEĞERLEME HİZMETİ BİLGİLERİ

1.1 - Değerleme Hizmetinin Amacı

Bu değerlendirme raporu; aşağıda bilgileri bulunan taşınmazların değerlendirme tarihindeki pazar değerinin belirlenmesi amacı ile hazırlanmıştır.

Ayrıca gerekli olduğu durumlarda, taşınmazın Sermaye Piyasası Kurulu (SPK) mevzuatına göre gayrimenkul yatırım ortaklıkları portföyüne alınmasının uygunluğunun belirlenmesi de amaçlanmaktadır.

Pazar Değeri, Uluslararası Değerleme Standartları çerçevesinde şu şekilde tanımlanmaktadır:

Bir mülkün uygun bir pazarlamanın ardından birbirinden bağımsız istekli bir alıcıyla istekli bir satıcı arasında herhangi bir zorlama olmaksızın ve tarafların herhangi bir ilişkiden etkilenmeyeceği şartlar altında, bilgili, basiretli ve iyi niyetli bir şekilde hareket ettikleri bir anlaşma çerçevesinde değerlendirme tarihinde el değiştirmesi gereken tahmini tutardır.

1.2 - Değerleme Hizmetinde Hizmeti Alan ve Veren Kurumların Bilgisi

1.2.1 - Hizmeti Alan Kurum Bilgisi

* **Emlak Konut Gayrimenkul Yatırım Ortaklığı A.Ş.**

Atatürk Mah. Turgut Özal Bulvarı Gardenya Plaza No: 11/B

K: 1-2-3-4-5-6-7-8

Ataşehir / İSTANBUL

1.2.2 - Hizmeti Veren Kurum Bilgisi

* **Reel Gayrimenkul Değerleme A.Ş.**

Büyükdere Caddesi Raşit Rıza Sokak Ahmet Esin İş Merkezi No: 4

Kat: 2 Mecidiyeköy / İstanbul

İstanbul Ticaret Odası - Sicil No 527073-474655

Reel Gayrimenkul Değerleme A.Ş. 30.06.2004 tarih, 6082 sayılı Ticaret Sicil Gazetesi'nde yayınlanan ana sözleşmesinde belirtildiği üzere 25.06.2004 tarihinde, ekspertiz ve değerlendirme işlemi yapmak üzere kurulmuştur.

Başbakanlık Sermaye Piyasası Kurulu'nun (SPK) 11.08.2006 tarih ve 35/1008 sayılı yazısı ile Sermaye Piyasası Kurulu mevzuatı çerçevesinde değerlendirme hizmeti verecek şirketler listesine alınmıştır.

1.3 - Değerleme Hizmeti İle İlgili Talepler

Hizmeti alan kurumun, aşağıda bilgileri bulunan parsel üzerindeki proje bünyesindeki 152 adet bağımsız bölümün (1/1 hisseli) değerlendirme tarihi itibarıyla tamamlanması durumundaki Pazar Değeri'nin belirlenmesi talebi bulunmaktadır.

1.4 - Değerleme Konusu Gayrimenkul İçin Yapılan Değerlemeye İlişkin Bilgiler

Söz konusu taşınmaz için 08.04.2013 tarih ve EML-1303029 numaralı rapor şirketimiz tarafından hazırlanmıştır.

Osman Tahsin AKYEL ve A.Ali YERTUT değerlendirme işleminde görev almıştır. Onur BÜYÜK raporun hazırlanmasında yardımcı olmuştur.

Aynı proje içerisinde yer alan 7. blok 1 nolu bağımsız bölüm numaralı taşınmaz için 20.12.2012 tarih ve EML-1211017 numaralı rapor şirketimiz tarafından hazırlanmıştır.

1.5 - Değerleme Rapor Özeti

GAYRİMENKUL DEĞERLEME RAPOR ÖZETİ	
DEĞERLEME KONUSU İŞİN İSMİ	İSTANBUL BAĞÇEŞEHİR İSPARTAKULE 2.BÖLGE 4.KISIM GELİR PAYLAŞIMI İŞİ" İSPARTAKULE'DE AVRUPA KONUTLARI İSPARTAKULE-3 PROJESİ
DEĞERLEMİYİ TALEP EDEN KURUM	EMLAK KONUT GAYRİMENKUL YATIRIM ORTAKLIĞI A.Ş.
RAPORU HAZIRLAYAN KURUM	REEL GAYRİMENKUL DEĞERLEME A.Ş.
RAPOR TARİHİ	08.04.2013

DEĞERLEME KONUSU GAYRİMENKULLER HAKKINDA ÖZET BİLGİ	
TAPU BİLGİLERİ	BKZ. 2.1(Tapu kayıtları)EK-1 ve EK-5
MEVCUT KULLANIM	RAPOR KONUSU 152 ADET BAĞIMSIZ BÖLÜMÜN SATIŞ SÖZLEŞMELERİ YAPILMIŞ, ANCAK TAPU DEVİRLERİ HENÜZ GERÇEKLEŞMEMİŞTİR. BAĞIMSIZ BÖLÜMLER KONUT OLARAK KULLANIMA UYGUN OLUP HALİ HAZIRDA BAZI BAĞIMSIZ BÖLÜMLER KULLANILMAKTA, BAZILARI İSE BOŞ DURUMDADIR.
İMAR DURUMU	17.10.2012 TARİHİNDE AVCILAR BELEDİYESİ'NDEN ALINAN YAZILI İMAR DURUMUNA GÖRE ; 545 ADA 2 PARSEL 1/1000 ÖLÇEKLİ 07.12.2007 TASDİK TARİHLİ TAHTAKALE TOPLU KONUT UYGULAMA İMAR PLANINDA AYRIK NİZAM E=2.00, H=SERBEST YAPILAŞMA KOŞULUNDA TİCARET ALANI'NDA KALMAKTADIR. ANCAK, BAŞBAKANLIK TOPLU KONUT İDARESİ BAŞKANLIĞI'NIN 02.10.2012 TARİH VE 8552 SAYILI YAZISINDA; 08.09.2012 TARİH VE 28405 SAYILI RESMİ GAZETE'DE YAYINLANARAK YÜRÜRLÜĞE GİREN 13.08.2012 TARİH VE 2012/3573 SAYILI BAKANLAR KURULU KARARI İLE İSPARTAKULE TOPLU KONUT ALANI'NI DA KAPSAYAN ALAN YENİ YERLEŞİM ALANI-REZERV YAPI ALANI OLARAK BELİRTİLDİĞİ, BU İTİBAR İLE; İSPARTAKULE TOPLU KONUT ALANI'NA İLİŞKİN SORUNLARIN GİDERİLEREK REZERV YAPI ALANI OLARAK DÜZENLENEBİLMESİ AMACIYLA PLAN TADİLATI ÇALIŞMALARINA BAŞLANILMIŞ OLUP, BU KAPSAMDA ÜÇÜNCÜ KİŞİLERİN MAĞDURİYETİNE SEBEP VERİLMEMESİ İÇİN YENİ İNŞAAT RUHSATI DÜZENLENMEMESİ İSTENİLDİĞİNDEN ŞU AN İTİBARI İLE SÖZ KONUSU BÖLGEYE VE YUKARIDA YAZILI PARSELLERE YENİ RUHSAT DÜZENLENMESİ YAPILAMAMAKTADIR.

DEĞERLEME RAPORUNDA TAKDİR OLUNAN DEĞERLER (KDV HARİÇ)	
31 MART 2013 İTİBARIYLA SATIŞI GERÇEKLEŞMİŞ ANCAK TAPU DEVİRLERİ HENÜZ YAPILMAMIŞ 152 ADET BAĞIMSIZ BÖLÜMÜN TOPLAM DEĞERİ	34.004.826,26 TL

2 - DEĞERLEME KONUSU TAŞINMAZIN MÜLKİYET VE YAPILAŞMA BİLGİLERİ

2.1 - Tapu Kayıtları

İli	:	İSTANBUL
İlçesi	:	AVCILAR
Bucağı	:	
Mahallesi	:	FİRÜZKÖY
Köyü	:	
Sokağı	:	
Mevkii	:	
Pafta No	:	
Ada No	:	545
Parsel No	:	2
Alanı	:	40.476,00 m ²
Vasfı	:	SOSYAL TESİSİ VE OTOPARKI OLAN 5 BLOK VE 2 GİRİŞLİ B.A.K. BİNA VE ARSASI
Sınırı	:	PLANINDADIR.
Tapu Cinsi	:	KAT İRTİFAKI
Sahibi	:	EMLAK KONUT GAYRİMENKUL YATIRIM ORTAKLIĞI A.Ş.
Bağımsız Bölüm	:	<i>Bağımsız bölüm bilgileri EK-1 ve Ek-4' deki listede sunulmuştur.</i>

2.2 - Takyidat Bilgileri

Avcılar Tapu Müdürlüğü'nden 04.04.2013 tarihinde alınmış olan taşınmazların mülkiyet ve takyidat bilgilerini gösteren takbis belgesi ekte sunulmuştur. Taşınmazlar üzerinde aşağıda belirtilen hususlar dışında takyidat bulunmamaktadır.

Şerh: 1 TL bedel karşılığında kira sözleşmesi vardır. (Türkiye Elektrik Kurumu A.Ş.) (başlama tarih:17.02.2012 süre:99 yıl) 17.02.2012 tarih 2297 yevmiye (İlgili şerhin taşınmaza olumsuz etkisi bulunmamaktadır)

Beyan: KM ne çevrilmiştir. 18.12.2012/18823

Beyan: (AT 7. blok okul olup natamamdır) 18.12.2012/18823

2.2.1 - Taşınmazların Son Üç Yıllık Dönemde Gerçekleşen Alım Satım İşlemleri

Yapılan incelemelerde son üç yıllık dönemde taşınmazın mülkiyetinde herhangi bir değişiklik olmadığı ve kat irtifakı tesisi işleminden kurulduğu belirlenmiştir.

2.3 - Kullanımına İlişkin Yasal İzinler İmar ve Proje Bilgileri, Kısıtlamalar

2.3.1 - İmar Durumuna İlişkin Veriler

Avcılar Belediyesi İmar Müdürlüğü'nden 17.10.2012 tarih 512404-9293 sayı ile Emlak Konut Gayrimenkul Yatırım Ortaklığı A.Ş. 'ye hitaben düzenlenmiş olan imar durum belgesine göre,
545 ada 2 parsel için;
1/1000 ölçekli 07.12.2007 tasdik tarihli Tahtakale İspartakule Uygulama İmar Planında E=2.00 H=Serbest yapılanma koşullarında "Ticaret" alanında kalmaktadır.

Son üç yılda planlarda yapılan incelemelerde değişiklik olmadığı ancak Başbakanlık Toplu Konut İdaresi Başkanlığı'nın 02.10.2012 tarih ve 8552 sayılı yazısında; 08.09.2012 tarih ve 28405 sayılı resmi gazete'de yayınlanarak yürürlüğe giren 13.08.2012 tarih ve 2012/3573 sayılı Bakanlar Kurulu Kararı ile İspartakule Toplu Konut Alanı'nı da kapsayan alan yeni yerleşim alanı-rezerv yapı alanı olarak belirtildiği, bu itibari ile; İspartakule Toplu Konut Alanı'na ilişkin sorunların giderilerek rezerv yapı alanı olarak düzenlenebilmesi amacıyla plan tadilatı çalışmalarına başlanılmış olup, bu kapsamda üçüncü kişiler mağduriyetine sebep verilmemesi için yeni inşaat ruhsatı düzenlenmemesi istenildiğinden şu an itibarı ile söz konusu bölgeye ve yukarıda yazılı parsellere yeni ruhsat düzenlenmesi yapılamamaktadır.

T.C. Çevre ve Şehircilik Bakanlığı Mekansal Planlama Genel Müdürlüğü'nden Emlak Konut GYO ya iletilen 19.02.2013 tarihli "Rezerv Yapı Alanı Hk." düzenlenmiş olan 2607 sayılı yazının içeriğinde bu durum "Mer'i mevzuat kapsamında yapı ruhsatı alınarak fiilen inşasına başlanmış olup, subasman seviyesinde inşaatı tamamlanmış ve ruhsat süresi devam eden yapılara ilişkin gerekli iş ve işlemlerin 3194 sayılı İmar Kanun ve diğer mevzuat çerçevesinde yürütülerek sonuçlandırılması, bunlar dışında kalan yapılara ilişkin yapılacak uygulamalarda ve yeni yapı ruhsatı işlemi tesis edilmeden önce Bakanlığımız görüşünün alınması" şeklinde açıklanmıştır.

Bu kapsamda söz konusu rezerv alan içerisinde Emlak Konut GYO mülkiyetinde bulunan ve yapı ruhsatları alınmış parsellere bu açıklamanın herhangi bir etkisi bulunmamaktadır. Rezerv alanda bulunan ve yapı ruhsatı alınacak parseller için her hangi bir yapı yasağı söz konusu olmayıp, sadece T.C. Çevre ve Şehircilik Bakanlığından izin alınacaktır. Bu koşullara ilişkin Emlak Konut GYO dan alınan ilgili belgeler rapor ekinde sunulmuştur.



2.3.2 - Yapılaşma Bilgi ve Belgelerinin İrdelenmesi

YAPI RUHSATLARI

545 Ada 2 parselde bulunan bloklara ait 05.12.2011 tarih 2011/326 nolu yapı ruhsatları incelenmiştir. 7. bloğa ait 15.11.2012 tarih 2012-222 nolu tadilat ruhsatı incelenmiştir.

Ada / Parsel	Blok No	Ruhsat Tarihi	Ruhsat No	Bağımsız Bölüm Adedi	İnşaat Alanı
545 / 2	1-A	05.12.2011	2011/326-10	120	22.978,47
545 / 2	1-B	05.12.2011	2011/326-1	120	22.978,47
545 / 2	2-A	05.12.2011	2011/326-5	42	6.503,53
545 / 2	2-B	05.12.2011	2011/326-8	42	6.503,53
545 / 2	3-A	05.12.2011	2011/326-9	42	6.503,53
545 / 2	3-B	05.12.2011	2011/326-6	42	6.503,53
545 / 2	4-A	05.12.2011	2011/326-12	59	6.791,75
545 / 2	4-B	05.12.2011	2011/326-7	59	6.791,75
545 / 2	5-A	05.12.2011	2011/326-11	59	6.791,75
545 / 2	5-B	05.12.2011	2011/326-2	59	6.791,75
545 / 2	7	15.11.2012	2012/222	1	24.793,35
545 / 2	SOSYAL TESİS	05.12.2011	2011/326-3		31.867,60
TOPLAM RUHSAT İNŞAAT ALANI					155.799,01

Konut blokların yapı sınıfı, yapı ruhsatında 4.A, 7. blok ve sosyal tesis için yapı sınıfı, yapı ruhsatında 3.B olarak belirtilmiştir.

YAPI KULLANMA İZİN BELGELERİ

Ada / Parsel	Blok No	Tarihi	No	Bağımsız Bölüm Adedi	İnşaat Alanı
545 / 2	1-A	19.10.2012	2012-243	120	22.978,47
545 / 2	1-B	19.10.2012	2012-243-5	120	22.978,47
545 / 2	2-A	19.10.2012	2012-243-1	42	6.503,53
545 / 2	2-B	19.10.2012	2012-243-6	42	6.503,53
545 / 2	3-A	19.10.2012	2012-243-2	42	6.503,53
545 / 2	3-B	19.10.2012	2012-243-7	42	6.503,53
545 / 2	4-A	19.10.2012	2012-243-3	59	6.791,75
545 / 2	4-B	19.10.2012	2012-243-8	59	6.791,75
545 / 2	5-A	19.10.2012	2012-243-4	59	6.791,75
545 / 2	5-B	19.10.2012	2012-243-9	59	6.791,75
545 / 2	SOSYAL TESİS	19.10.2012	2012-243-10	1	31.867,60
TOPLAM RUHSAT İNŞAAT ALANI					131.005,66

2.3.3 - Taşınmazın Yasal ve Mevcut Durumuna İlişkin Görüş

Taşınmazların bulunduğu parseldeki 7. blok dışındaki blokların inşaatı tamamlanmış ve bazı bölümlerde oturma başlamış ve bazı bölümlerde oturma başladığı gözlemlenmiştir. Taşınmazların buldukları blokların yapı kullanım izin belgelerinin alındığı ve projesi ile uyumlu olarak inşaa edildiği gözlemlenmiştir.

2.3.4 - Yapı Denetim Kuruluşuna ve İşlemlerine Ait Bilgiler

Konu ile ilgili yazı Bayındırlık ve İskan Bakanlığı Yapı İşleri Genel Müdürlüğü'nün B.09.0.YİG.0.15.00.07/1248 sayılı yazısında geçen; "Emlak Konut Gayrimenkul Yatırım Ortaklığı A.Ş.'nin ilgili mevzuatı gereği kamu kuruluşu olduğu ve gerek Kamu İhale Kurumu gerekse Yüksek Denetleme Kurumu tarafından kamu kurumu olarak kabul edildiği belirtildiğinden, anılan kuruluşça yaptırılacak olan yapıların fenni mesuliyetinin 15.12.2003 tarih ve 1837/12372 sayılı yazımızda da belirtildiği üzere 3194 sayılı imar kanununun 26.maddesi uyarınca kuruluşça ve kuruluşta görevli meslek adamlarının ayrı ayrı üstlenilmesi ve bu hususun T.S.8737 Yapı Ruhsatı ve T.S. 10970 Yapı Kullanma İzin Belgesi'ne işlenmesi gerekmektedir." görüşü verilmiş ve anlaşılmıştır.

3 - DEĞERLEME KONUSU TAŞINMAZ İLE İLGİLİ BİLGİLER

3.1 - Tanımı

Değerlemeye konu olan taşınmazlar; İstanbul İli, Avcılar İlçesi, Tahtakale Mahallesi 40.476,00 m² alana sahip 545 ada 2 parsel, üzerine inşa edilen Avrupa Konutları Ispartakule-3 projesi kapsamında mülkiyeti Emlak Konut GYO A.Ş. bünyesinde bulunan 152 adet bağımsız bölümdür. Bu bağımsız bölümlerin tamamı daire niteliklidir.

Toplamda 40.476,00 m² arsa üzerine kurulmuş olan Avrupa Konutları Ispartakule-3 projesi 11 adet blok (10 adet konut, 1 adet okul) olmak üzere ve 645 adet bağımsız bölümden oluşmaktadır.

3.2 - Konumu Ve Yakın Çevre Özellikleri

Değerleme konusu Avrupa Konutları Ispartakule-3 Projesi, Tahtakale Mahallesi'nde, Başakşehir ile Esenyurt İlçelerinin sınır noktasında yer alan bölgede konumlanmıştır. Değerlemesi yapılan taşınmaz 0-3 Kuzey yan yol üzerinde yer almaktadır. Yakın konumda nitelikli siteler, boş arsalar yer almaktadır. Bölgede yer alan konut projeleri Bizim Evler 4, Bizim Evler 3, 1 İstanbul Projesi, Bizim Evler 1, Bizim Evler 2, Garanti Koza Evleri, Avrupa Konutları Ispartakule 1, Avrupa Konutları Ispartakule 2, Ağaoğlu Ispartakule projesi, Olimpos Sitesi, Efes Sitesi, Patara Sitesi yer almaktadır. Bölgeye ulaşım özel araçlarla rahat bir şekilde ulaşım sağlanabilmekte iken, toplu taşıma araçları ile ulaşım sağlanabilmektedir. Tem otoyolundan İstanbul-Edirne istikametine doğru, Ispartakule çıkışından çıkış sağlandıktan sonra yaklaşık 2 km sonra Avrupa Konutları Ispartakule-3 Projesine ulaşılabilir.





3.3 - Ulaşım Özellikleri

Değerleme konusu taşınmaz, Ispartakule Toplu Konut Bölgesinde yer almaktadır. Ulaşım özel araç ve toplu taşıma araçları ile sağlanmaktadır. Düzenli olarak gelişmekte olan ve tercih edilen nitelikli bir konut alanının bulunduğu bölgede yer almaktadır. Tem otoyoluna 2 km, Bahçeşehir'e 3 km, Mahmutbey gişelerine 9 km, Atatürk Havalimanına yaklaşık 13 km. mesafededir.

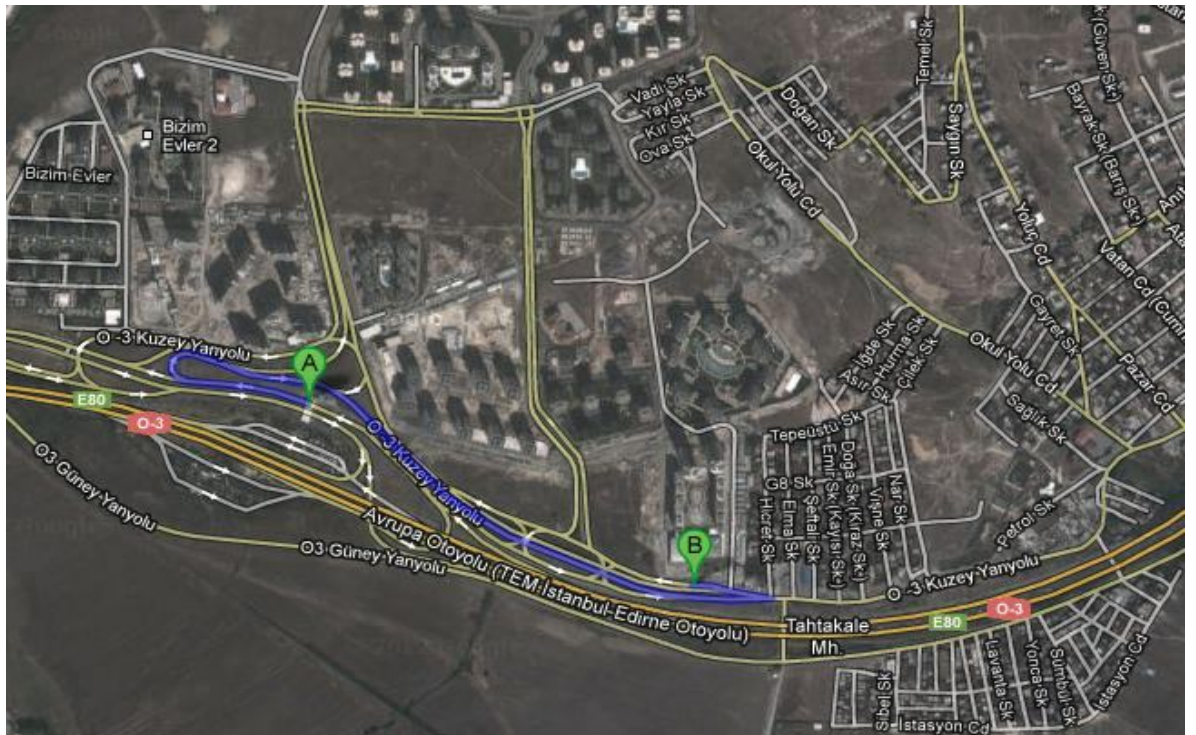

3.4 - Taşınmazın Fiziki Özellikleri

3.4.1 - Genel Özellikleri

Değerlemesi yapılan taşınmazların yer aldığı Avrupa Konutları Ispartakule-3 projesi toplamda 40.476,00 m² alan üzerine kurulmuş olan 10 adet konut bloğu ve 1 adet okul bloğu olmak üzere toplam 645 adet bağımsız bölümden oluşmaktadır. Konutlar tamamlanmış olup, etrafı çevrili, çevre düzenlemeleri tamamlanmış oturma geçilmiştir.

Projesinde konut blokları, okul bloğu ve sosyal tesis içinde ruhsat alınmış olup, parsel üzerinde otopark+sosyal tesis dahil toplam 155.799,01 m² dir.





Blokların Genel Özellikleri

Yapı Tarzı	:	B.A.K
Yapı Nizamı	:	BLOK
Yapı Sınıfı	:	IV A
Kullanım Amacı	:	KONUT
Elektrik	:	ŞEBEKE
Su	:	ŞEBEKE
Isıtma Sistemi	:	DOĞALGAZ
Kanalizasyon	:	ŞEBEKE
Su Deposu	:	MEVCUT
Hidrofor	:	MEVCUT
Asansör	:	MEVCUT
Jeneratör	:	MEVCUT
Intercom Tesis	:	MEVCUT
Yangın Tesisatı	:	MEVCUT
Dış Cephe	:	BOYA
Park Yeri	:	MEVCUT
Güvenlik	:	MEVCUT
Deprem Bölgesi	:	1.Derece <input type="checkbox"/> 2.Derece <input checked="" type="checkbox"/> 3.Derece <input type="checkbox"/> 4.Derece <input type="checkbox"/> 5.Derece <input type="checkbox"/>

4 - DEĞERLEME İLE İLGİLİ ANALİZLER

4.1 - Taşınmazın Bulunduğu Bölgenin Özellikleri

4.1.1 - İstanbul İli

İstanbul 41° K, 29° D koordinatlarında yer alır. Batıda Çatalca Yarımadası, doğuda Kocaeli Yarımadası'ndan oluşur. Kuzeyde Karadeniz, güneyde Marmara Denizi ve ortada İstanbul Boğazı'ndan oluşan kent, kuzeybatıda Tekirdağ'a bağlı Saray, batıda Tekirdağ'a bağlı Çerkezköy, Tekirdağ, Çorlu, Tekirdağ, güneybatıda Tekirdağ'a bağlı Marmara Ereğlisi, kuzeydoğuda Kocaeli'ne bağlı Kandıra, doğuda Kocaeli'ne bağlı Körfez, güneydoğuda Kocaeli'ne bağlı Gebze ilçeleri ile komşudur. İstanbul'u oluşturan yarımadalardan Çatalca Avrupa, Kocaeli ise Asya anakaralarındadır. Kentin ortasındaki İstanbul Boğazı ise bu iki kıtayı birleştirir. Boğazdaki Fatih Sultan Mehmet ve Boğaziçi Köprüleri kentin iki yakasını birbirine bağlar. İstanbul Boğazı boyunca ve Haliç'i çevreleyecek şekilde Türkiye'nin kuzeybatısında kurulmuştur.

İstanbul, Türkiye'nin en büyük kenti olup, yıllık %0 33.1 nüfus artışı ve 10 milyon kişiyi aşan nüfusu ile dünyanın da sayılı kentlerinden biri haline gelmiştir. Batı ile Doğu arasında köprü olma özelliği ile yerli ve yabancı sermaye için, bölgelerarası ilişki kurma ve bölgelere açılma yönünden önemli bir merkezdir. İstanbul Boğazı, Karadeniz'i, Marmara Denizi'yle birleştirirken; Asya Kıtası'yla Avrupa Kıtası'nı birbirinden ayırmakta ve İstanbul kentini de ikiye bölmektedir.



Harita 1 - İstanbul'un Konumu

2000 yılında yapılan nüfus sayımının sonuçlarına göre İstanbul'un nüfusu 10.018.735 kişi olup bu nüfusun % 65'i kentin Avrupa yakasında, % 35'i Asya yakasında yaşamaktadır. 5712 km² alana sahip İstanbul'da nüfus yoğunluğu 1753 kişi/km²'dir. Son 40 yılda 1 milyondan 10 milyona artan kentin nüfusuna her yıl ortalama 500.000 kişi eklenmektedir.

Ülkedeki endüstriyel kuruluşlarının %38'i, ticari işletmelerin %55'i İstanbul'da bulunmakta olup, vergi gelirlerinin %40'ı bu şehirden sağlanmaktadır. Ülke çapında kişi başına GSMH (gayri safi milli hasıla) yaklaşık \$ 2,000 iken İstanbul'da \$ 6,000 düzeyindedir.

İstanbul için 2010 yılındaki nüfus 15.4 milyon, istihdam 6 milyon olarak öngörülmüştür. Nüfusun %34'ünün, istihdamın ise %33'ünün kentin Asya yakasında yerleşmesi öngörülmüştür.

Türkiye İstatistik Kurumu'nun (TÜİK) hazırlamış olduğu 2010 yılı Adrese Dayalı Nüfus Kayıt Sistemi (ADNKS) Nüfus Sayımı Sonuçlarına göre İstanbul'un Toplam Nüfusu 13.255.685 kişidir. Toplam nüfus içerisinde 13.120.596 (% 98,98) kent nüfusu, 135.089 da (% 1,02) kırsal nüfustur. İstanbul'un 14'ü Anadolu Yakasında, 25'i Avrupa Yakasında olmak üzere toplam 39 ilçesi vardır. İstanbul'un 39 ilçesi nüfus sayısı bakımından 2010 yılı verilerine göre incelendiğinde en yüksek nüfusa sahip ilçesi Bağcılar, en az nüfusa sahip ilçesi de Adalar olmuştur.

4.1.2 - Avcılar İlçesi

Avcılar, İstanbul ilinin Avrupa yakasında yer alan bir ilçesidir. Avcılar İlçesi doğusunda Küçükçekmece gölü ve Küçükçekmece İlçesi, batısında Yakuplu ve Esenyurt beldeleri, kuzeyinde Bahçeşehir beldesi ve yine Küçükçekmece İlçesi; güneyinde ise Marmara denizi ile çevrelenmiş ve yaklaşık 3.600 hektar yani 36 milyon m²'lik bir yüzölçümüne sahiptir. İlçe İstanbul'a 27 km uzaklıkta olup; TEM otoyolu ile E-5 (D-100) karayolu ilçe sınırları içinden geçmekte ve ilçeyi adeta üç parçaya bölmektedir. TÜİK'in 2009 yılı Nüfus Kayıt Sistemi verilerine göre ilçe nüfusu 348.635 kişidir. İlçe 10 mahalleden oluşmaktadır. Bunlar: Avcılar Merkez Mahallesi, Ambarlı Mahallesi, Cihangir Mahallesi, Gümüşpala Mahallesi, Denizköşkler Mahallesi, Üniversite Mahallesi, Mustafa Kemal Paşa Mahallesi, Firuzköy Mahallesi, Tahtakale Mahallesi ve Yeşilkent Mahallesi'dir.

Avcılar'da sanayi tesislerinin gelişmesiyle balıkçılık, bağcılık ve tarım tarihe karışmış, bunların yerini sanayi, ticaret ve rekreasyon(eğlence-dinlenme) tesisleri almıştır. Avcılar'da başta madeni eşya, dokuma, giyim eşyası olmak üzere irili ufaklı 250'den fazla sanayi tesisi faaliyettedir. Buna göre nüfusun %40'ından fazlasını işçiler, %10'unu bölge esnafı ve küçük çapta memur kesimi oluşturmaktadır. İlçede bir çok eğitim kurumu vardır. Bu kurumların içinde, İstanbul Üniversitesi Avcılar Kampüsü büyük öneme sahiptir. Kampüste Mühendislik, Veterinerlik, İşletme Fakülteleri, Teknik Bilimler Yüksek Okulu bulunmaktadır.

4.1.3 - Gayrimenkul Piyasasının Mevcut Ekonomik Göstergeler Doğrultusunda Analizi

Ülkemizdeki gayrimenkul sektörü, kriz dönemlerinde talebin hızlı düşüş yaşadığı, büyüme dönemlerinde ise uzun vadede ve yavaş arttığı sektör niteliğindedir. Bu nedenle ekonomideki kısa vadeli olumlu gelişmeler sektörün büyümesinde hızlı bir hareketlenme yaratamamaktadır.

Ancak, 2003 yılının ikinci yarısından itibaren; ekonomik göstergelerde gözlenen olumlu gelişme, düşen enflasyon oranı, istikrarı sağlanan ekonomi ve düşük gayrimenkul fiyatları ile deprem düşüncesinin olumsuzluğuna rağmen (özellikle İstanbul'da) gayrimenkul sektöründe ciddi oranda hareketlenme görülmüştür. 2005 yılında gündeme gelen mortgage uygulaması, düşük konut kredileri, dövizin beklenen getiriye sağlamaması gayrimenkul sektörünün, özellikle de konut sektörünün beklenmeyen bir yükselişine neden olmuş ve bu sektör yatırım araçlarında ilk sıraya oturmuştur.

2006 yılı ilk aylarında doruk noktasına ulaşan sektör, Mayıs ayı ortalarında başlayan faiz oranlarındaki artış, dövizlerin yükselişi nedeni ile bu özelliğini yitirmiş, genel bir bekleme süreci oluşmasından dolayı düşüş yönünde eğilim göstermeye başlamıştır. Yıl sonuna doğru alım-satım işlemlerinin ciddi oranda azaldığı piyasada, talebin fazla olduğu dönemlerde çok yükselen taşınmaz değerleri reel değerlere doğru düşmüştür.

2007 yılında ise korunaklı sitelerde ve yeni yapılan yapılarda taşınmaz değerlerinde yükseliş gözlemlenmektedir. Ancak genel olarak, 2006 yılının ilk aylarında gözlenen artış hızına göre, 2007 yılındaki artış hızı daha yavaştır.

Yeni yapılaşma trendlerinde genellikle toplu yapılara (site, alışveriş merkezi, kompleksler, vb) eğilim görülmektedir.

2008 yılında, küresel bağlamda süren ekonomik krizin etkilerinin gayrimenkul sektöründe de hissedildiği, gayrimenkul alım-satımlarında yavaşlama görüldüğü gözlemlenmiştir.

2009 yılında başlayan daralma ile ekonomi kötü bir dönemden geçmiş olsa da bu dönem içerisinde özellikle gayrimenkul projelerinin iskontolu imkanlar sunması nedeniyle yabancı yatırımcıların Türkiye'ye olan ilgisi devam etmiştir. 2010 yılında, durağan olan gayrimenkul piyasası dünya genelinde ekonomideki iyiye gidiş ile birlikte az da olsa yükselen bir ivme kazanmıştır.

2011 yılının ilk yarısında genel olarak dengeli bir piyasanın olduğu gözlemlenmiş olup, ikinci yarısında ise global olarak dünyayı etkileyen ekonomik gelişmelerin Türkiye'deki taşınmaz değerlerine ve arz/talep oranına da olumsuz olarak etki ettiği görülmektedir.

2012 yılında global olarak dünyayı etkileyen ekonomik koşulların etkilerini sürdüreceği, bu etkilere bağlı olarak da Türkiye'deki taşınmazlara olan talebin durağan seyrettiği, ancak son çeyrekte hareketlilik yaşandığı görülmüştür.

2013 yılındaki beklentilere bakıldığında, 2012 yılının son çeyreğinde yaşanan Kentsel Dönüşüm Yasası (Afet Riski Altındaki Alanların Dönüştürülmesi Hakkında Kanun) dahilinde inşaatların başlaması, yabancılara mülk satışında kolaylıklar getiren müteakabiliyet yasaının onaylanması, banka kredi faizi oranlarının % 1 seviyesinin altına düşmesi, Uluslararası Derecelendirme Kuruluşu Fitch Rating, Türkiye'nin kredi notunu kısa bir süre önce yükseltmesi gibi nedenlerle piyasada bir hareketlilik başlamış ve alım satım işlemleri hızlanmıştır. Son çeyrekte yaşanan bu hızlanmanın, koşullar aynı şekilde devam ederse 2013 yılında da süreceği, konut alımına olan talebin artması ile konut fiyatlarında da artışların olacağı beklentisi oluşmuştur.

4.2 - Değerleme Hizmetini Sınırlayıcı-Kısıtlayıcı Faktörler

Değerleme hizmetini sınırlayıcı-kısıtlayıcı faktör bulunmamaktadır.

4.3 - Bilgilerin Kaynağı

Değerleme çalışmasında kullanılan bilgiler; Avcılar Belediyesi, Avcılar Tapu Sicil Müdürlüğü ile yerinde yapılan incelemeler ile kısmen belgeli ve kısmen de şifai bilgiler sonucu oluşmuştur.

4.4 - Değeri Etkileyen Faktörler

4.4.1 - Olumlu Faktörler

- * Nitelikli ve sosyal donatılı projelerin bulunduğu alanda yer almaktadır.
- * Hızla gelişmekte olan bir bölgede yer almaktadır.
- * Tem otoyoluna ve İspartakule girişlerine yakındır.
- * Kat mülkiyeti kurulmuştur.

4.4.2 - Olumsuz Faktörler

- * Bölgede konut arzı yüksektir.

5 - DEĞERLEME YÖNTEMLERİ

5.1 - Piyasa Değeri Yaklaşımı

Bu yöntemde; değeri belirlenmek istenen taşınmaza emsal olabilecek gayrimenkullerin satış bedellerinin elde edilerek, söz konusu taşınmaz ile nitelik ve niceliklerinin karşılaştırılması yapılmaktadır. Bu konuda en önemli husus emsal gayrimenkullerin gerçek satış bedellerinin elde edilebilmesidir. Benzer özelliklere sahip gayrimenkullerden; satış tarihi itibari ile değer kaybı, kullanım alanlarına ait kıyaslama, çevre düzeni ve arsa alanlarına ilişkin düzeltmelerin yapılması gereklidir. Birim fiyat ya da toplam fiyat olarak elde edilen veriler değerlendirilmesi yapılan taşınmaza uygulanarak değerlendirme bedeline ulaşılmaktadır. Ülkemizde gayrimenkul piyasasının hareketliliği ve tutarsızlığı nedeni ile sağlıklı sonuçlara ulaşabilmek için en çok bu yöntem uygulanmaktadır.

5.2 - Yeniden İnşa Etme (İkame) Maliyeti Yaklaşımı

Mevcut bir yapının aynısını yeniden inşa etmek fikri üzerine kuruludur. Gayrimenkulün değeri; değerlendirme tarihinde yeniden inşa etmenin maliyeti, boş arsa değeri, arazinin kullanılabilir hale getirilmesinden kaynaklanan harcamalar ve amortisman tutarından oluşmaktadır. Ana prensip olarak mevcut bir gayrimenkulün bina değerinin, hiçbir zaman yeniden inşa etme maliyetinden fazla olamayacağı kabul edilmektedir. Karşılaştırma ve maliyetlere ayırma yöntemleri kullanılmaktadır. Karşılaştırma yönteminde yeni inşa edilen bir gayrimenkulün birim maliyetleri, değerlendirilmesi yapılan taşınmazın değerinin belirlenmesinde kullanılmaktadır. Her iki yapının olumlu/olumsuz özellikleri bulunan değer üzerinden eksiltilir/artırılır. Maliyetlere ayırma yönteminde ise değerlendirilen taşınmazın inşaatı aşamasında kullanılan malzemeler, işçilik ve projelendirme bedelleri tek tek hesaplanır. Ortaya çıkan değerden; amortisman bedeli düşürülerek gerçek değer oluşturulur.

5.3 - Nakit Akışı (Gelir) Yaklaşımı

Değeri yalnızca elde edilecek gelire göre saptanabilen taşınmazlarda kullanılabilen bu yöntemde; taşınmazın gelecekte ortaya çıkabilecek faydalarını ve getirdiği net geliri kapitalize ederek bugünkü değeri belirlenmektedir. Bir yıllık gelirin, gelir oranına bölünmesi ya da gelir katsayısıyla çarpılması sonucu değere ulaşılma yöntemi direkt kapitalizasyon olarak adlandırılmaktadır. İndirgenmiş nakit akışı ise; götürü bedeli uygulanarak gelir modeline yansıtılması, gelirlerin kabul edilebilir bir indirgeme oranı ile bugünkü değerine getirilerek gayrimenkulün değeri saptanması olarak tanımlanmaktadır.

6 - DEĞERLEMEDE KULLANILAN YÖNTEMLER

Avrupa Konutları Ispartakule-3 bünyesindeki 152 adet bağımsız bölümün değerlemesinde Piyasa Değeri Yaklaşımı Yöntemi, Gelir İndirgeme Yöntemleri kullanılmıştır.

(Değerleme Emlak Konut Gayrimenkul Yatırım Ortaklığı A.Ş. 'den alınan stok listesine göre yapılmıştır. Listede belirtilmiş olan her bir bölümün kullanım alanı Emlak Konut Gayrimenkul Yatırım Ortaklığı A.Ş. tarafından İmar Yönetmeliği'ne göre hesaplanmıştır.)

6.1 - Piyasa Değeri Yaklaşımı

Bölgedeki Konut Emsalleri

1 İstanbul Evleri Projesi

Aynı bölgede bulunan Tem e yakın konumda 1 İstanbul Evleri Konut projesinde 10 blokda 1+1, 2+1, 3+1 ve 4+1 daire tipleri bulunmaktadır. Nitelikli sosyal donatılı yüzme havuzlu ve güvenli sitedir. İnşaatı devam etmektedir.



1+1	58	142.000	2.448
2+1	82	175.000	2.134
3+1	118	258.000	2.186
4+1	178	399.000	2.242

Ortalama

2.234

Ağaoğlu Mytown Projesi

Aynı bölgede bulunan Ağaoğlu Mytown Konut projesinde 6 blokda 1+1, 2+1, 3+1 ve 4+1 daire tipleri bulunmaktadır. Nitelikli sosyal donatılı yüzme havuzlu ve güvenli sitedir.



1+1	68	130.000	1.912
2+1	92	200.000	2.174
2+1	140	300.000	2.143
3+1	133	280.000	2.105
4+1	167	350.000	2.096

Ortalama

2.100

Bizim Evler 5 Projesi

Aynı bölgede bulunan Bizim Evler 5 Konut projesi 10 bloktan ibaret olup, 2+1, 3+1 ve 4+1 daire tipleri bulunmaktadır. Nitelikli sosyal donatılı yüzme havuzlu ve güvenli sitedir. İnşaatı devam etmektedir.



2+1	114	205.000	1.798
2+1	128	245.000	1.914
3+1	169	335.000	1.982
4+1	203	371.000	1.828

Ortalama

1.883

Bizim Evler 3 Projesi

Aynı bölgede bulunan Bizim Evler 3 Konut projesi 9 bloktan ibaret olup, 1+1, 2+1, 3+1 ve 4+1 daire tipleri bulunmaktadır. Nitelikli sosyal donatılı yüzme havuzlu ve güvenli sitedir.



1+1	83	170.000	2.048
2+1	115	280.000	2.435
3+1	158	382.000	2.418
4+1	183	455.000	2.486

Ortalama

2.388

Kiralık Emsaller

*** Red White Gayrimenkul**

Tel : 0212 853 50 72

Avrupa Konutları Ispartakule 3 sitesinde peyzaj manzaralı 1+1 , 1. katta bulunan 73 m² daire 800.-TL ye kiralıktır. (11.-TL/M²)

*** Sahibinden**

Tel : 0 532 727 94 87

Avrupa Konutları Ispartakule 3 sitesinde göl manzaralı 2+1 , 120 m² 9.kattaki daire 1.200.-TL ye kiralıktır. (10.-TL/M²)

*** Kral Emlak**

Tel : 0212 696 55 20

Avrupa Konutları Ispartakule 3 sitesinde peyzaj manzaralı 2+1 , 125 m² 12. kattaki daire 1.200.-TL ye kiralıktır. (9,60.-TL/M²)

*** Site Emlak**

Tel : 0212 405 12 22

Bizim Evler 3 Sitesi'nde ara katta bulunan, 2+1, 103 M² peyzaj manzaralı dairelerin 900-TL ye kiralanığı bilgisi alınmıştır. (8.73.-TL/M²)

*** Remax Bizim**

Tel : (530) 781 98 38

Bizim Evler 3 Sitesi'nde ara katta bulunan, 3+1, 150 M² peyzaj manzaralı dairelerin 1.500-TL ye kiralanığı bilgisi alınmıştır. (10.-TL/M²)

*** REHA MEDİN**

Tel : 0212 405 05 55

Ağaoğlu My Town'da 2+1, 6. normal kat, 92 M² olarak pazarlanan daireye aylık 850.-TL/AY istenilmektedir. (9,23.-TL/M²)

*** BETA GAYRİMENKUL**

Tel : (534) 861 71 21

Ağaoğlu My Town'da 3+1, 8. normal kat, 133 M² olarak pazarlanan daireye aylık 1.150.-TL/AY istenilmektedir. (8.65.-TL/M²)

*** CENTURY 21 BEY GROUP**

Tel : (555) 807 37 77

Ağaoğlu My Town'da 3+1, 17. normal kat, 133 M² olarak pazarlanan daireye aylık 1.000.-TL/AY istenilmektedir. (7,52.-TL/M²)

6.1.1 - Emsallerin Değerlendirilmesi

KARŞILAŞTIRMA TABLOSU (KONUT)				
BİLGİ	DEĞERLEME KONUSU TAŞINMAZ	EMSAL	EMSAL	EMSAL
SATIŞ FİYATI		205.000	280.000	245.000
SATIŞ TARİHİ		-		
ZAMAN DÜZELTMESİ		BENZER 0%	BENZER 0%	BENZER 0%
ALAN	145,82	114	133	128
BİRİM M ² DEĞERİ		1.798	2.105	1.914
ALANA İLİŞKİN DÜZELTME		BENZER 0%	BENZER 0%	BENZER 0%
İMAR KOŞULLARI				
YAPILAŞMA KOŞULLARINA İLİŞKİN DÜZELTME		BENZER 0%	BENZER 0%	BENZER 0%
FONKSİYON				
FONKSİYONA İLİŞKİN DÜZELTME		BENZER 0%	BENZER 0%	BENZER 0%
MANZARA				
MANZARAYA İLİŞKİN DÜZELTME		BENZER 0%	BENZER 0%	BENZER 0%
KONUM				
KONUMA İLİŞKİN DÜZELTME		BENZER 0%	BENZER 0%	BENZER 0%
DİĞER BİLGİLER				
DİĞER BİLGİLERE İLİŞKİN DÜZELTME		BENZER 0%	BENZER 0%	BENZER 0%
PAZARLAMA PAYINA İLİŞKİN DÜZELTME		-15%	-15%	-15%
TOPLAM DÜZELTME		-15%	-15%	-15%
DÜZELTİLMİŞ DEĞER	1.650	1.529	1.789	1.627

Değerleme konusu taşınmazın bulunduğu bölgedeki konut birim m² değerlerinin 1.500.-TL ile 2.500.-TL aralığında olduğu gözlemlenmiştir. Değerlemesi yapılan bağımsız bölümlerden 145,82 m² alana sahip olan bağımsız bölüm için karşılaştırma tablosu düzenlenmiştir. Diğer bağımsız bölümlerin her biri için birim m² değeri bu verilerden yararlanılarak ve düzeltmeler yapılarak takdir edilmiştir.

Bu yöntem ile 152 adet bağımsız bölüm için toplam değerinin 34.004.826,26.-TL olarak takdir edilmiştir.

6.2 - Yeniden İnşa Etme (İkame) Maliyeti Yaklaşımı

Parsel üzerindeki yapılar yeni inşa edilmiş olduklarından bu yöntem kullanılmamıştır.

6.3 - Gelir İndirgeme Yaklaşımı (Doğrudan Kapitalizasyon Yöntemi)

Doğrudan kapitalizasyon yöntemi; bir mülkün bir yıllık net kira getirisini bu yöntem yeni bir yatırımcı açısından gelir üreten mülkün piyasa değerini analiz eder. Mülklerin satış değerleri ile kiralari arasındaki ilişkiyi ifade eder. Bu analizde "Taşınmaz Değeri = Yıllık Net Gelir (NOİ) / kapitalizasyon Oranı " formülünden yararlanılır. kapitalizasyon oranı; Belirli bir kiralama dönemi sonrasındaki kira gelirlerinin "kapitalize" edildiği orandır. Bölgede yapılan incelemelerde kapitalizasyon oranının % 5 - % 6 civarında olduğu gözlemlenmiş olup, bu çalışmada kapitalizasyon oranı % 5,5 olarak kullanılmıştır. Bu oran ile elde edilen değer aynı zamanda söz konusu gayrimenkulun o yıldaki "piyasa satış" değerini de gösterir.

6.3.1 - Doğrudan Kapitalizasyon Yöntemine Göre Taşınmazın Değeri

- Yukarıda belirtilen hesaplamalar doğrultusunda oluşturulan net gelir-değer tablosundan da görüleceği üzere, 152 adet taşınmazın bu yöntemle göre toplam değeri olarak 36.558.665,67.-TL takdir edilmiştir.

6.4 - En Etkin ve Verimli Kullanımı

Taşınmazların konumları, büyüklükleri mimari projeleri ve yasal mevzuatın izin verdiği ölçüde yapılaşmış olması nedeni ile mevcut kullanımı olan konut kullanımının en etkin ve verimli kullanım olabileceği kanaatine varılmıştır.

6.5 - Verilerin Değerlendirilmesi

- Piyasa Değeri Yaklaşımına göre;
152 adet bağımsız bölümün toplam değeri: **34.004.826.-TL** olarak hesaplanmıştır.
- Gelir indirgeme yaklaşımına göre **152** adet bağımsız bölümün toplam değeri : **36.558.665,67.-TL** olarak hesaplanmıştır.

İki değer arasında farklılık olduğu görülmektedir. Gelir yönteminde belirli ekonomik koşullar içerisinde tahmini rakamlar üzerinden bugünkü değere ulaşılmaktadır. Ekonomik koşulların her an değişebileceği ihtimali gözönünde bulundurularak ve emsal karşılaştırma yönteminde ise rayiçlerin daha tutarlı ve daha az yanıltıcı olması nedeni ile sonuç bölümüne 152 adet bağımsız bölüm için piyasa değeri yaklaşımı yöntemi ile elde edilen değerlerin yazılmasının daha uygun olduğu kanaatine varılmıştır.

TAŞINMAZLARIN DEĞER TABLOSU	
	152 Adet Taşınmazın Değeri
TOPLAM (.-TL)	34.004.826
TOPLAM (.- USD)	18.891.570

6.5.1 - Müşterek veya Bölünmüş Kısımların Değerleme Analizi

Her bir bağımsız bölüm ayrı ayrı değerlendirilme kapsamına alınmış olup ortak ve müşterek alanlarının değerlerinin de bu değerler içerisinde kapsandığı kabul edilmiştir.

Katma Değer Vergisi (KDV) net alanı 150 m²'den küçük konutlar için %1 olarak hesaplanmış ve değer tablosuna eklenmiştir.

6.5.2 - Hasılat Paylaşımı veya Kat Karşılığı Yöntemi ile Yapılacak Projelerde, Emsal Pay Oranları

Taşınmazların kat mülkiyeti kurulmuş ve sitede oturma başlamıştır. Taşınmazların değerlendirilmesinde Hasılat Paylaşımı veya Kat Karşılığı Yöntemi kullanılmamıştır.

6.5.3 - Gayrimenkul ve Buna Baęlı Hakların Hukuki Durumunun Analizi

Deęerleme alıřması kapsamında yapılan incelemelerde, tařınmazların hukuki durumlarında risk oluřturabilecek herhangi bir kayda rastlanmamıřtır.

6.5.4 - Yasal Gereklilerin Yerine Getirilip Getirilmedięi ve Mevzuat Uyarınca Alınması Gereken İzin ve Belgelerin Tam ve Eksiksiz Olarak Mevcut Olup Olmadıęı Hakkında Grüş

Mevzuat aısından herhangi bir sakıncalı duruma rastlanmamıřtır.

6.5.5 - Kira Deęeri Analizi

Deęerleme konusu tařınmazların bulunduęu sitede tařınmazların byklkleri, site iinde konumlarına gre aylık kira birim m² deęerlerinin 7,5 - 10.-TL/m² aralıęında deęiřtięi gzlemlenmiřtir.

6.5.5 - Tařınmazların Gayrimenkul Yatırım Ortaklıklarına Alınması, Sermaye Piyasası Mevzuatı erevesinde Devrinde Bir Engel Olup/Olmadıęı Hakkında Grüş

Yapılan incelemelerde deęerlemesi yapılan 152 adet baęımsız blmn Takyidat Bilgileri ve Gayrimenkuln Hukuki Analizi, İmar Bilgileri ve Gayrimenkuln Hukuki Analizi, Tařınmazın Mevcut ve Yasal Durumuna İliřkin Grüş bařlıklarında aıklanan incelemelerde ařaęıdaki sonulara ulařılmıřtır.

İmar bilgilerinde yapılan incelemede; Sermaye Piyasası Mevzuatının Seri VI No: 11 Teblięi'nin 25 Maddesi kapsamında "bina" olarak gayrimenkul yatırım ortaklıęı portfyne alınmasında sakınca bulunmadıęı kanaatine varılmıřtır.

Mlkiyet bilgilerinde yapılan incelemede ise; Sermaye Piyasası Mevzuatı uyarınca devredilmesine engel bir husus olmadıęı, gayrimenkul yatırım ortaklıęı portfyne alınmasında sakınca bulunmadıęı kanaatine varılmıřtır.

7 - SONUÇ

Rapor konusu taşınmazların değerinin belirlenmesi aşamasında; yerinde yapılan incelemesi, konumu, mimari özelliği, inşai kalitesi, altyapı ve ulaşım olanakları, çevrede yapılan piyasa araştırmaları, günümüz gayrimenkul piyasası koşulları dikkate alınmıştır.

Bu bilgiler doğrultusunda;

rapor konusu 152 adet taşınmazın

08.04.2013 tarihli toplam değeri için ;

34.004.826 .-TL

(OtuzdörtmilyondörtbinsekizyüzyirmialtıTürkLirası)

Katma Değer Vergisi dahil toplam değeri için;

34.344.875 .-TL

kıymet takdir edilmiştir.

"

152 ADET TAŞINMAZIN DEĞERİ			
TL	USD	EURO	TL
(KDV HARIÇ)	(KDV HARIÇ)	(KDV HARIÇ)	(KDV DAHİL) (% 1)
34.004.826	18.891.570	14.470.139	34.344.875

* 1 USD = 1,8000 .-TL

* 1 EURO = 2,3500 .-TL

Değerleme Uzmanı



Osman Tahsin AKYEL

Lisans No : 400125

Sorumlu Değerleme Uzmanı



A.Ali YERTUT

Lisans No : 400544

- * Bu rapor inceleme yapıldığı tarihteki mevcut bulguları yansıtmaktadır.
- * Yazı ile belirtilen değere KDV (Katma Değer Vergisi) dahil değildir.
- * Vergi Kanunlarının Katma Deger Vergisine ilişkin muafiyet, istisna ve vergi oranına ilişkin özel hükümleri dikkate alınmamıştır.
- * Bu rapor, talep eden kurum dışında başka bir kurum ya da kişi tarafından kullanılamaz.