

EMLAK KONUT
GAYRİMENKUL YATIRIM ORTAKLIĞI A.Ş.

İSTANBUL İLİ AVCILAR İLÇESİ'NDE YER ALAN
BİZİM EVLER 3 İSPARTAKULE BÜNYESİNDEKİ
96 ADET BAĞIMSIZ BÖLÜM

GAYRİMENKUL DEĞERLEME RAPORU

| | |
|-------------------|---|
| HAZIRLAYAN KURUM | REEL GAYRİMENKUL DEĞERLEME A.Ş. |
| TALEP TARİHİ - NO | 20.03.2013 |
| SÖZLEŞME TARİHİ | 20.03.2013 |
| DEĞERLEME TARİHİ | 29.03.2013 |
| RAPOR TARİHİ | 08.04.2013 |
| RAPOR NO | EML-1303033 |
| KULLANIM AMACI | PAZAR DEĞERİ TESPİTİ |
| GİZLİLİK DERECEŚİ | HAZIRLANAN KURUM/KİŐİ DIŐINDA ÜÇÜNCÜ ŐAHİSLARA VERİLEMEZ. |
| DEĞERLEME KONUSU | İSPARTAKULE BİZİM EVLER BÜNYESİNDEKİ 96 ADET BAĞIMSIZ BÖLÜM |
| DEĞERLEME ADRESİ | TAHTAKALE MAHALLESİ, T 38 SOKAK İSPARTAKULE BİZİM EVLER 3 A2 BLOK, B1 BLOK, B2 BLOK, B3 BLOK, C1 BLOK, C2 BLOK, C3 BLOK VE C4 BLOKLARDA BULUNAN BAĞIMSIZ BÖLÜM LİSTESİNDE BELİRTİLEN DAİRELER AVCILAR / İSTANBUL |

Değerleme Uzmanı



Osman Tahsin AKYEL

Lisans No : 400125

Sorumlu Değerleme Uzmanı



Berrin KURTULUŐ SEVER

Lisans No : 401732

İÇİNDEKİLER

İçindekiler

Ekler

1 - Değerleme Hizmeti Bilgileri

- 1.1 - Değerleme Hizmetinin Amacı
- 1.2 - Değerleme Hizmetinde Hizmeti Alan ve Veren Kurumların Bilgisi
- 1.3 - Değerleme Hizmeti İle İlgili Talepler
- 1.4 - Değerleme Konusu Gayrimenkul İçin Yapılan Değerlemeye İlişkin Bilgiler
- 1.5 - Değerleme Rapor Özeti

2 - Değerleme Konusu Taşınmazın Mülkiyet ve Yapılaşma Bilgileri

- 2.1 - Tapu Kayıtları
- 2.2 - Takyidat Bilgileri
- 2.3 - Kullanımına İlişkin Yasal İzinler - İmar ve Proje Bilgileri, Kısıtlamalar

3 - Değerleme Konusu Taşınmaz İle İlgili Bilgiler

- 3.1 - Tanımı
- 3.2 - Konumu ve Yakın Çevre Özellikleri
- 3.3 - Ulaşım Özellikleri
- 3.4 - Taşınmazın Fiziki Özellikleri

4 - Değerleme İle İlgili Analizler

- 4.1 - Taşınmazın Bulunduğu Bölgenin Özellikleri
- 4.2 - Değerleme Hizmetini Sınırlayıcı-Kısıtlayıcı Faktörler
- 4.3 - Bilgilerin Kaynağı
- 4.4 - Değeri Etkileyen Faktörler

5 - Değerleme Yöntemleri

- 5.1 - Piyasa Değeri Yaklaşımı
- 5.2 - Yeniden İnşa Etme (İkame) Maliyeti Yaklaşımı
- 5.3 - Nakit Akışı (Gelir) Yaklaşımı

6 - Taşınmazın Değerleme İşleminde Kullanılan Yöntemler

- 6.1 - Piyasa Değeri Yaklaşımı
- 6.2 - Yeniden İnşa Etme (İkame) Maliyeti Yaklaşımı
- 6.3 - Nakit Akışı (Gelir) Yaklaşımı
- 6.4 - En Etkin ve Verimli Kullanımı
- 6.5 - Verilerin Değerlendirilmesi

7 - Sonuç

EKLER

- Ek 1** - Bağımsız Bölüm Mülkiyet Listesi
- Ek 2** - Bağımsız Bölüm Değer Listesi
- Ek 3** - Taşınmazı gösteren fotoğraflar
- Ek 4** - T.C.Çevre ve Şehircilik Bakanlığı' nın Rezerv Yapı Alanı Hk. Yazısı
- Ek 5** - Tapu Kaydı - (Takbis belgesi-kopya)
- Ek 6** - İmar durum yazısı(kopya)
- Ek 7** - Yapı Kullanım İzin Belgeleri(kopya)
- Ek 8** - Mahal Listesi(kopya)
- Ek 9** - Çarşaf Liste (kopya)
- Ek 10** - Değerleme Uzmanlarının Lisans Belgeleri (kopya)

1 - DEĞERLEME HİZMETİ BİLGİLERİ

1.1 - Değerleme Hizmetinin Amacı

Bu değerleme raporu; aşağıda bilgileri bulunan 96 adet bağımsız bölümün değerleme tarihindeki pazar değerinin belirlenmesi amacı ile hazırlanmıştır.

Ayrıca gerekli olduğu durumlarda, taşınmazların Sermaye Piyasası Kurulu (SPK) mevzuatına göre gayrimenkul yatırım ortaklıkları portföyüne alınmasının uygunluğunun belirlenmesi de amaçlanmaktadır.

Pazar Değeri, Uluslararası Değerleme Standartları çerçevesinde şu şekilde tanımlanmaktadır:

Bir mülkün uygun bir pazarlamanın ardından birbirinden bağımsız istekli bir alıcıyla istekli bir satıcı arasında herhangi bir zorlama olmaksızın ve tarafların herhangi bir ilişkiden etkilenmeyeceği şartlar altında, bilgili, basiretli ve iyi niyetli bir şekilde hareket ettikleri bir anlaşma çerçevesinde değerlendirme tarihinde el değiştirmesi gereken tahmini tutardır.

1.2 - Değerleme Hizmetinde Hizmeti Alan ve Veren Kurumların Bilgisi

1.2.1 - Hizmeti Alan Kurum Bilgisi

* **Emlak Konut Gayrimenkul Yatırım Ortaklığı A.Ş.**

Atatürk Mah. Turgut Özal Bulvarı Gardenya Plaza No: 11/B
K: 1-2-3-4-5-6-7-8 Ataşehir / İSTANBUL

1.2.2 - Hizmeti Veren Kurum Bilgisi

* **Reel Gayrimenkul Değerleme A.Ş.**

Mecidiyeköy Mah., Büyükdere Caddesi, Raşit Rıza Sokak,
Ahmet Esin İş Merkezi, No: 4, Kat: 2,
Şişli / İSTANBUL

İstanbul Ticaret Odası - Sicil No 527073-474655

Reel Gayrimenkul Değerleme A.Ş. 30.06.2004 tarih, 6082 sayılı Ticaret Sicil Gazetesi'nde yayınlanan ana sözleşmesinde belirtildiği üzere 25.06.2004 tarihinde, ekspertiz ve değerlendirme işlemi yapmak üzere kurulmuştur.

Başbakanlık Sermaye Piyasası Kurulu'nun (SPK) 11.08.2006 tarih ve 35/1008 sayılı yazısı ile Sermaye Piyasası Kurulu mevzuatı çerçevesinde değerlendirme hizmeti verecek şirketler listesine alınmıştır.

1.3 - Değerleme Hizmeti İle İlgili Talepler

Hizmeti alan kurumun, aşağıda bilgileri bulunan 96 adet bağımsız bölümün (1/1 hisseli), değerlendirme tarihindeki Pazar Değeri'nin belirlenmesi talebi bulunmaktadır.

1.4 - Değerleme Konusu Gayrimenkuller İçin Yapılan Değerlemeye İlişkin Bilgiler

Söz konusu taşınmazlar için 08.04.2013 tarih ve EML-1303033 numaralı rapor şirketimiz tarafından hazırlanmıştır.

Osman Tahsin AKYEL ve Berrin KURTULUŞ SEVER değerlendirme işleminde görev almış olup, Onur BÜYÜK raporun hazırlanmasında yardımcı olmuştur.

Ayrıca ekteki listede belirtilmiş olan bağımsız bölümlerden 89 adedi için 13.12.2012 tarih ve EML-1211023 nolu rapor şirketimiz tarafından hazırlanmıştır.

1.5 - Değerleme Rapor Özeti

| GAYRİMENKUL DEĞERLEME RAPOR ÖZETİ | |
|--|---|
| DEĞERLEME KONUSU İŞİN İSMİ | İSTANBUL BAĞÇEŞEHİR İSPARTAKULE 2.BÖLGE 2. KISIM ARSA SATIŞI KARŞILIĞI GELİR PAYLAŞIMI İŞİ |
| DEĞERLEMİYİ TALEP EDEN KURUM | EMLAK KONUT GAYRİMENKUL YATIRIM ORTAKLIĞI A.Ş. |
| RAPORU HAZIRLAYAN KURUM | REEL GAYRİMENKUL DEĞERLEME A.Ş. |
| RAPOR TARİHİ | 08.04.2013 |

| DEĞERLEME KONUSU GAYRİMENKULLER HAKKINDA ÖZET BİLGİ | |
|--|--|
| TAPU BİLGİLERİ | BKZ. EK-1 VE EK-4 |
| MEVCUT KULLANIM | RAPOR KONUSU 96 ADET BAĞIMSIZ BÖLÜM SATIŞ SÖZLEŞMELERİ YAPILMIŞ, ANCAK TAPU DEVİRLERİ HENÜZ GERÇEKLEŞMEMİŞTİR. BAĞIMSIZ BÖLÜMLER KONUT OLARAK KULLANIMA UYGUN OLUP HALİ HAZIRDA BOŞ DURUMDADIR. |
| İMAR DURUMU | 17.10.2012 TARİHİNDE AVCILAR BELEDİYESİ'NDEN ALINAN YAZILI İMAR DURUMUNA GÖRE ; 548 ADA 1 PARSEL1/1000 ÖLÇEKLİ 07.12.2007 TASDİK TARİHLİ TAHTAKALE TOPLU KONUT UYGULAMA İMAR PLANINDA AYRIK NİZAM E=1.50, H=SERBEST YAPILAŞMA KOŞULUNDA "KONUT" ALANI'NDA KALMAKTADIR. ANCAK, BAŞBAKANLIK TOPLU KONUT İDARESİ BAŞKANLIĞI'NIN 02.10.2012 TARİH VE 8552 SAYILI YAZISINDA; 08.09.2012 TARİH VE 28405 SAYILI RESMİ GAZETE'DE YAYINLANARAK YÜRÜRLÜĞE GİREN 13.08.2012 TARİH VE 2012/3573 SAYILI BAKANLAR KURULU KARARI İLE İSPARTAKULE TOPLU KONUT ALANI'NI DA KAPSAYAN ALAN YENİ YERLEŞİM ALANI-REZERV YAPI ALANI OLARAK BELİRTİLDİĞİ, BU İTİBAR İLE; İSPARTAKULE TOPLU KONUT ALANI'NA İLİŞKİN SORUNLARIN GİDERİLEREK REZERV YAPI ALANI OLARAK DÜZENLENEBİLMESİ AMACIYLA PLAN TADİLATI ÇALIŞMALARINA BAŞLANILMIŞ OLUP, BU KAPSAMDA ÜÇÜNCÜ KİŞİLERİN MAĞDURİYETİNE SEBEP VERİLMEMESİ İÇİN YENİ İNŞAAT RUHSATI DÜZENLENMEMESİ İSTENİLDİĞİNDEN ŞU AN İTİBARI İLE SÖZ KONUSU BÖLGEYE VE YUKARIDA YAZILI PARSELLERE YENİ RUHSAT DÜZENLENMESİ YAPILAMAMAKTADIR. |

| DEĞERLEME RAPORUNDA TAKDİR OLUNAN DEĞERLER (KDV HARİÇ) | |
|---|------------------|
| 31 MART 2013 İTİBARIYLA SATIŞI GERÇEKLEŞMİŞ ANCAK TAPU DEVİRLERİ HENÜZ YAPILMAMIŞ 96 ADET BAĞIMSIZ BÖLÜMÜN TOPLAM DEĞERİ | 22.796.000,00 TL |

2 - DEĞERLEME KONUSU TAŞINMAZIN MÜLKİYET VE YAPILAŞMA BİLGİLERİ

2.1 - Tapu Kayıtları

| | | |
|----------------|---|---|
| İli | : | İstanbul |
| İlçesi | : | Avcılar |
| Bucağı | : | |
| Mahallesi | : | |
| Köyü | : | Firüzköy |
| Sokağı | : | |
| Mevkii | : | |
| Pafta No | : | |
| Ada No | : | 548 |
| Parsel No | : | 1 |
| Alanı | : | 57.132,95 M² |
| Vasfı | : | SOSYAL TESİSİ OLAN VE ON BLOKTAN OLUŞAN BETONARME APARTMAN VE ARSASI |
| Sınırı | : | Planındadır. |
| Tapu Cinsi | : | Kat Mülkiyeti |
| Sahibi | : | EMLAK KONUT GAYRİMENKUL YATIRIM ORTAKLIĞI A.Ş. |
| Yevmiye No | : | 2892 |
| Cilt/Sayfa No | : | |
| Bağımsız Bölüm | : | Bağımsız bölüm bilgileri Ek-1 ve Ek-4' deki listede sunulmuştur. |

2.2 - Takyidat Bilgileri

Avcılar Tapu Müdürlüğü'nden 04.04.2013 tarihinde alınmış olan taşınmazların mülkiyet ve takyidat bilgilerini gösteren belgeler ekte sunulmuştur. Taşınmazlar üzerinde aşağıda belirtilen hususlar dışında takyidat bulunmamaktadır.

Taşınmazlar üzerinde TEDAŞ lehine 1.-TL karşılığında kira sözleşmesi vardır.(02.02.2011/2032)

(İlgili şerhin taşınmaza olumsuz etkisi bulunmamaktadır)

2.2.1 - Taşınmazların Son Üç Yıllık Dönemde Gerçekleşen Alım Satım İşlemleri

Yapılan incelemelerde değerlemesi yapılan 96 adet bağımsız bölümün son üç yıllık dönemde mülkiyetinde herhangi bir değişiklik olmadığı belirlenmiştir.

2.3 - Kullanımına İlişkin Yasal İzinler İmar ve Proje Bilgileri, Kısıtlamalar

2.3.1 - İmar Durumuna İlişkin Veriler

Avcılar Belediyesi İmar Müdürlüğü'nden 17.10.2012 tarihinde Avcılar Belediyesi'nden alınan Emlak Konut Gayrimenkul Yatırım Ortaklığı A.Ş. 'ye hitaben düzenlenmiş olan imar durum belgesine göre:

548 ada 1 parsel için;

1/1000 ölçekli 07.12.2007 tasdik tarihli Tahtakale-Ispartakule Toplukonut Uygulama İmar Planında, E=1.50 "Konut" alanında kalmaktadır.

Son üç yılda planlarda yapılan incelemelerde değişiklik olmadığı ancak Başbakanlık Toplu Konut İdaresi Başkanlığı'nın 02.10.2012 tarih ve 8552 sayılı yazısında; 08.09.2012 tarih ve 28405 sayılı resmi gazete'de yayınlanarak yürürlüğe giren 13.08.2012 tarih ve 2012/3573 sayılı Bakanlar Kurulu Kararı ile Ispartakule Toplu Konut Alanı'nı da kapsayan alan yeni yerleşim alanı-rezerv yapı alanı olarak belirtildiği, bu itibarı ile; Ispartakule Toplu Konut Alanı'na ilişkin sorunların giderilerek rezerv yapı alanı olarak düzenlenebilmesi amacıyla plan tadilatı çalışmalarına başlanılmış olup, bu kapsamda üçüncü kişilerin mağduriyetine sebep verilmemesi için yeni inşaat ruhsatı düzenlenmemesi istenildiğinden şu an itibarı ile söz konusu bölgeye ve yukarıda yazılı parsellere yeni ruhsat düzenlenmesi yapılamamaktadır.

T.C. Çevre ve Şehircilik Bakanlığı Mekansal Planlama Genel Müdürlüğü'nden Emlak Konut GYO ya iletilen 19.02.2013 tarihli "Rezerv Yapı Alanı Hk." düzenlenmiş olan 2607 sayılı yazının içeriğinde bu durum "Mer'i mevzuat kapsamında yapı ruhsatı alınarak fiilen inşasına başlanmış olup, subasman seviyesinde inşaatı tamamlanmış ve ruhsat süresi devam eden yapılara ilişkin gerekli iş ve işlemlerin 3194 sayılı İmar Kanun ve diğer mevzuat çerçevesinde yürütülerek sonuçlandırılması, bunlar dışında kalan yapılara ilişkin yapılacak uygulamalarda ve yeni yapı ruhsatı işlemi tesis edilmeden önce Bakanlığımız görüşünün alınması" şeklinde açıklanmıştır.

Bu kapsamda söz konusu rezerv alan içerisinde Emlak Konut GYO mülkiyetinde bulunan ve yapı ruhsatları alınmış parsellere bu açıklamanın herhangi bir etkisi bulunmamaktadır. Rezerv alanda bulunan ve yapı ruhsatı alınacak parseller için her hangi bir yapı yasağı söz konusu olmayıp, sadece T.C. Çevre ve Şehircilik Bakanlığından izin alınacaktır. Bu koşullara ilişkin Emlak Konut GYO dan alınan ilgili belgeler rapor ekinde sunulmuştur.



2.3.2 - Yapılaşma Bilgi ve Belgelerinin İrdelenmesi

548 Ada 1 parselde bulunan bloklara ait 27.01.2011 tarih 2011-36 nolu tadilat ruhsatları incelenmiştir. 01.04.2010 tarih 2010-77 nolu ilk yapı ruhsatları ve 16.12.2011 tarih 2011/318 nolu bütün bloklara ait yapı kullanma izin belgeleri incelenmiştir. (Konut, ticaret blokları ve sosyal tesis için).

- * 27.01.2011 Tarih ve 2011-36 (1) Numaralı yapı ruhsatı (tadilat) A-1 Blok için düzenlenmiştir.
- * 16.12.2011 Tarih ve 2011/318-1 Numaralı yapı kullanım izin belgesi A-1 Blok için düzenlenmiştir.
- * 27.01.2011 Tarih ve 2011-36 (2) Numaralı yapı ruhsatı (tadilat) A-2 Blok için düzenlenmiştir.
- * 16.12.2011 Tarih ve 2011/318-2 Numaralı yapı kullanım izin belgesi A-2 Blok için düzenlenmiştir.
- * 27.01.2011 Tarih ve 2011-36 (3) Numaralı yapı ruhsatı (tadilat) B-1 Blok için düzenlenmiştir.
- * 16.12.2011 Tarih ve 2011/318-3 Numaralı yapı kullanım izin belgesi B-1 Blok için düzenlenmiştir.
- * 27.01.2011 Tarih ve 2011-36 (4) Numaralı yapı ruhsatı (tadilat) B-2 Blok için düzenlenmiştir.
- * 16.12.2011 Tarih ve 2011/318-4 Numaralı yapı kullanım izin belgesi B-2 Blok için düzenlenmiştir.
- * 27.01.2011 Tarih ve 2011-36 (5) Numaralı yapı ruhsatı (tadilat) B-3 Blok için düzenlenmiştir.
- * 16.12.2011 Tarih ve 2011/318-5 Numaralı yapı kullanım izin belgesi B-3 Blok için düzenlenmiştir.
- * 27.01.2011 Tarih ve 2011-36 (6) Numaralı yapı ruhsatı (tadilat) C-1 Blok için düzenlenmiştir.
- * 16.12.2011 Tarih ve 2011/318-6 Numaralı yapı kullanım izin belgesi C-1 Blok için düzenlenmiştir.

- * 27.01.2011 Tarih ve 2011-36 (7) Numaralı yapı ruhsatı (tadilat) C-2 Blok için düzenlenmiştir.
- * 16.12.2011 Tarih ve 2011/318-7 Numaralı yapı kullanım izin belgesi C-2 Blok için düzenlenmiştir.
- * 27.01.2011 Tarih ve 2011-36 (8) Numaralı yapı ruhsatı (tadilat) C-3 Blok için düzenlenmiştir.
- * 16.12.2011 Tarih ve 2011/318-8 Numaralı yapı kullanım izin belgesi C-3 Blok için düzenlenmiştir.
- * 27.01.2011 Tarih ve 2011-36 (9) Numaralı yapı ruhsatı (tadilat) C-4 Blok için düzenlenmiştir.
- * 16.12.2011 Tarih ve 2011/318-9 Numaralı yapı kullanım izin belgesi C-4 Blok için düzenlenmiştir.
- * 27.01.2011 Tarih ve 2011-36 (10) Numaralı yapı ruhsatı (tadilat) D Blok için düzenlenmiştir.
- * 16.12.2011 Tarih ve 2011/318-10 Numaralı yapı kullanım izin belgesi D Blok için düzenlenmiştir.
- * 27.01.2011 Tarih ve 2011-36 (11) Numaralı yapı ruhsatı (tadilat) otopark ve sosyal tesis için düzenlenmiştir.
- * 16.12.2011 Tarih ve 2011/318-11 Numaralı yapı kullanım izin belgesi otopark ve sosyal tesis için düzenlenmiştir.

2.3.3 - Taşınmazın Yasal ve Mevcut Durumuna İlişkin Görüş

Taşınmazların ruhsat, iskan ve projelerine uygun inşa edildiği görülmüştür.

2.3.4 - Yapı Denetim Kuruluşuna ve İşlemlerine Ait Bilgiler

Konu ile ilgili yazı Bayındırlık ve İskan Bakanlığı Yapı İşleri Genel Müdürlüğü'nün B.09.0.YİG.0.15.00.07/1248 sayılı yazısında geçen; "Emlak Konut Gayrimenkul Yatırım Ortaklığı A.Ş.'nin ilgili mevzuatı gereği kamu kuruluşu olduğu ve gerek Kamu İhale Kurumu gerekse Yüksek Denetleme Kurumu tarafından kamu kurumu olarak kabul edildiği belirtildiğinden, anılan kuruluşça yaptırılacak olan yapıların fenni mesuliyetinin 15.12.2003 tarih ve 1837/12372 sayılı yazımızda da belirtildiği üzere 3194 sayılı imar kanununun 26.maddesi uyarınca kuruluşça ve kuruluşta görevli meslek adamlarının ayrı ayrı üstlenilmesi ve bu hususun T.S.8737 Yapı Ruhsatı ve T.S. 10970 Yapı Kullanma İzin Belgesi'ne işlenmesi gerekmektedir." görüş verildiği anlaşılmıştır.

3 - DEĞERLEME KONUSU TAŞINMAZ İLE İLGİLİ BİLGİLER

3.1 - Tanımı

Değerleme konusu taşınmazlar;

A2 Blok; 4, 14, 15, 19, 31, 35, 43, 55, 57, 60, 62, 63, 69

B1 Blok; 13, 17, 21, 63, 71

B2 Blok; 9, 12, 13, 15, 16, 17, 20, 21, 24, 25, 29, 33, 36, 40, 41, 45, 48, 49, 51, 52, 53, 56, 57, 60, 61, 62, 64, 65, 66, 67, 68, 69, 72, 73, 76

B3 Blok; 16, 20, 54, 61, 64, 65

C1 Blok; 11, 14, 16, 17, 19, 20, 21, 26, 27, 37, 41, 52, 53, 56, 57, 62, 64

C2 Blok; 62, 75

C3 Blok; 20, 22, 23, 25, 43, 53, 60, 63, 68

C4 Blok; 18, 23, 28, 38, 48, 53, 58, 63, 68

3.2 - Konumu Ve Yakın Çevre Özellikleri

Taşınmazın bulunduğu bölge İstanbul'un batısında, TEM Otoyolunun kuzeyinde yer alan bir bölgedir. TEM Otoyolunun açılması sonrasında 1990'ların ikinci yarısında oluşmaya başlamış ve 2005 yılından sonra konut kredi faizlerinin düşmesi ile birlikte yapılaşma hızı artmış ve oluşmuş bir bölge olup birbirinden ayrılan 7 farklı bölgeden oluşmaktadır.

1.bölge: Bahçeşehir Konut bölgesi: 1990 yılların ikinci yarısında Emlak Bankası'nın oluşturduğu ve bölgede yapılaşan ilk konutlardır. Bölgenin çekirdeğini oluşturan temel toplu konut alanıdır. Genel olarak orta-üst gelir grubunun yerleştiği, apartmanların yanında lüks villaların da bulunduğu bir bölgedir.

2.bölge: Daha sonra yan Bahçeşehir'in yan tarafına Esenyurt Belediyesi öncülüğünde Esenkent yapılmıştır. Orta sınıfın ikamet ettiği bir konut sitesidir.

3.bölge: Bahçeşehir 2. etabının devamı olarak nitelendirilebilecek Boğazköy Toplu konutlarıdır. Diğer sitelere nazaran doluluk oranı daha düşüktür. Kuzey ve doğu bölgesinde villa birimleri de bulunmaktadır.

4.bölge: Bahçeşehir, Esenkent ve Boğazköy yerleşimleri arasında kalan boş asalarda yapılaşmış, bölgenin devamını sağlayan konut bölgesidir. Özellikle, büyük ölçekli konut yatırımlarının yer seçtiği bir bölgedir. Spradon Evleri, Manolya Evleri, Akbatı Evleri, Hilalpark Evleri, Kirazlı Bahçe Evleri, Eston Sitesi, ...gibi nitelikli konut sitelerinin yanında Kiptaş Konutlarının da yer seçtiği bir bölgedir.

5.bölge: Ispartakule olarak bilinen Avcılar İlçe Belediyesi'ne bağlı olan ve TOKİ yatırımlarının yoğun olarak yapıldığı bir bölgedir. Bölgede Patara, Efes, Olimpos Evleri, Tulip Turkuaz projesi ile Ispartakule Evleri, Yeni Bir Şehir, Garanti Koza Ispartakule Evleri ve Ağaoğlu My Town Ispartakule yer almaktadır. Bölgedeki yapılaşma blok nizamda oluşmuş 14-15 katlı binalardan oluşmaktadır. Bahçeşehir, Eston Şehir Yakın çevredeki yerleşim birimleridir. Bölgede ikamet edenlerin sosyo-ekonomik profilini orta-üst gelir grubu oluşturmaktadır. Migros nirengi noktası niteliğindeki birimdir.

6.bölge: Tahtakale konut bölgesidir. Kendi parselin yapılaşmış, mimari kalitesi düşük konut birimleri yer almaktadır.

7.bölge: TEM ile bağlantılı olarak yer seçmiş ve büyümüş sanayi birimleridir. Evren Sanayi Sitesi, Kırac sanayi alanı birimleri bu alanda yer seçmiştir.

3.3 - Ulaşım Özellikleri

Bölge Ulaşım ağı, çevresel etkileşimi, yapı kalitesi, yatırımcı kalitesi açısından nitelikli bir konumdur. İstanbul'un önemli ulaşım yollarından olan O-3 (TEM) Karayolu kenarında, doğrudan Ispartakule kavşağı ile bağlantı sağlanan nitelikli ve bilinen bir yer durumundadır.

Değerlemesi yapılan taşınmaza TEM Otoyolu üzerinden Ispartakule Mevkii'nden ulaşılabilir. Ulaşım TEM Otoyolu üzerinden özel araçlar vasıtası ile sağlanmaktadır. Toplu ulaşım açısından yetersiz bir konumdur.



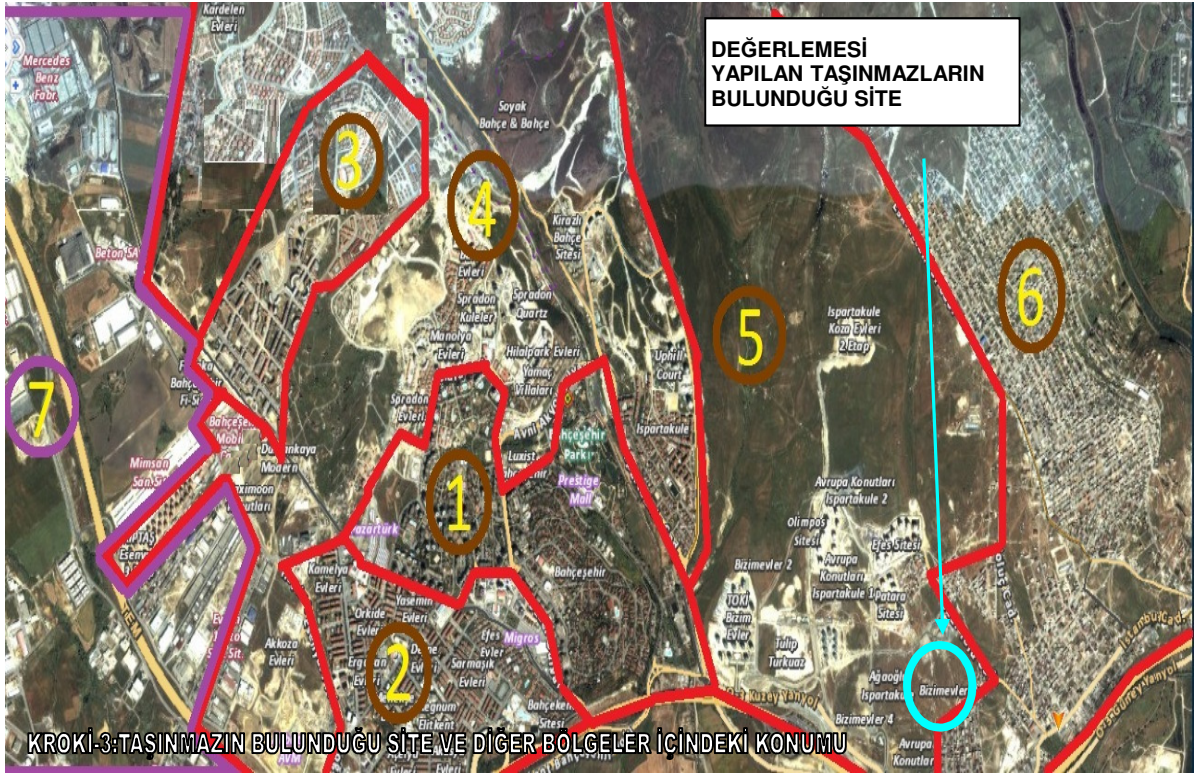



KROKİ-4: TAŞINMAZIN BULUNDUĞU SİTE VE DİĞER SİTELER İÇİNDEKİ KONUMU





3.4 - Taşınmazın Fiziki Özellikleri

3.4.1 - Genel Özellikleri

Sitenin çevresi güvenlik duvarları ile çevrilmiş olup, araç ve yaya girişleri için güvenlik noktaları mevcuttur. Sitede, 3 farklı tipte toplam 9 adet konut bloğu ve market bölümünün olduğu D blok olmak üzere toplam 10 adet bloktan oluşmaktadır. Toplam 680 adet konut ve 1 adet market bölümü mevcuttur. Toplamda 681 adet bağımsız bölümden oluşmaktadır. Projenin inşaatı tamamlanmış ve faaliyete geçmiştir. Doluluk oranı site yönetimi edinilen bilgiye göre % 90 düzeyindedir.

A Bloklar; 2 bodrum kat, zemin kat, 18 normal kattan oluşmaktadır. Bodrum katlarda ortak alan niteliğindeki bölümler, apartman girişinin sağlandığı zemin katta 4 adet daire, diğer normal katlarda 4'er adet daireler bulunmaktadır. A Blokların her birinde toplam 76 adet bağımsız bölüm bulunmaktadır.

B Bloklar; 2 bodrum kat, zemin kat, 18 normal kattan oluşmaktadır. Bodrum katlarda ortak alan niteliğindeki bölümler, apartman girişinin sağlandığı zemin katta 4 adet daire, diğer normal katlarda 4'er adet daireler bulunmaktadır. B Blokların her birinde toplam 76 adet bağımsız bölüm bulunmaktadır.

C Bloklar; 2 bodrum kat, zemin kat, 14 normal kattan oluşmaktadır. Bodrum katlarda ortak alan niteliğindeki bölümler, apartman girişinin sağlandığı zemin katta 5 adet daire, diğer normal katlarda 5'er adet daireler bulunmaktadır. C Blokların her birinde toplam 75 adet bağımsız bölüm bulunmaktadır.

D Blok; 2 bodrum kat, zemin kat ve 1 normal kattan oluşmaktadır. 2. bodrum katında sosya tesise ait ortak alanlar, 1. bodrum katında sosyal tesis, zemin ve 1. normal katında market bölümü bulunmaktadır. D Blokta 1 adet bağımsız bölüm bulunmaktadır.

Binaların dış cephesi mantolaması yapılmış olup dış cephe boyalıdır. Bina girişinin zemini granit, duvarları su bazlı boyalıdır. Siteye ait kapalı ve açık otopark alanları, güvenlik, çocuk oyun alanları, yürüyüş yolları ve sosyal alanlar bulunmaktadır.

Site ve Binaların Genel Özellikleri

| | | |
|-----------------|---|--|
| Yapı Tarzı | : | B.A.K. |
| Yapı Nizamı | : | BLOK |
| Yapı Sınıfı | : | A VE B BLOKLAR V-A , C BLOKLAR IV-A |
| Kullanım Amacı | : | KONUT |
| Elektrik | : | ŞEBEKE |
| Su | : | ŞEBEKE |
| Isıtma Sistemi | : | DOĞALGAZ/MERKEZİ |
| Kanalizasyon | : | ŞEBEKE |
| Su Deposu | : | MEVCUT |
| Hidrofor | : | MEVCUT |
| Asansör | : | MEVCUT |
| Jeneratör | : | MEVCUT |
| Intercom Tesis | : | MEVCUT |
| Yangın Tesisatı | : | MEVCUT |
| Dış Cephe | : | DIŞ CEPHE BOYASI-KAPLAMA |
| Park Yeri | : | MEVCUT |
| Güvenlik | : | MEVCUT |
| Hasar Durumu | : | - |
| Manzarası | : | BAĞIMSIZ BÖLÜMLERİN BAZILARI PEYZAJ, BAZILARI GÖL, BAZILARI İSE ÇEVRESİNDEKİ KONUTLARI GÖRMEKTEDİR. |

Cephesi : **BAĞIMSIZ BÖLÜM LİSTESİNDE BELİRTİLMİŞTİR.**

Deprem Bölgesi 1.Derece 2.Derece 3.Derece 4.Derece 5.Derece

3.4.2 - İç Mekan Özellikleri

Sitede inşaat tamamlanmış olup oturma geçilmiştir.

Yerinde yapılan incelemede taşınmazların zeminleri; salon ve odalar laminant parkeli , diğer alanlarda seramik kaplıdır. Duvarları ; banyo alanında seramik kaplı, diğer alanlarda su bazlı boyalıdır. Tavanları; banyo alanında PVC kaplama asma tavanlı , salon ve odalar kartonpiyerli , diğer alanlarda tavan boyalıdır. Mutfak alanı dolaplar mdf olup, ankastre özelliktedir. Banyo alanında dolaplı lavabo takımı, duşakabin ve klozet ,bulunmaktadır.Dairenin dış kapısı çelik, iç kapıları ahşap panel kapıdır. Pencereleri PVC doğrama ve çift camlıdır. Her dairede klima bulunmaktadır.

4 - DEĞERLEME İLE İLGİLİ ANALİZLER

4.1 - Taşınmazın Bulunduğu Bölgenin Özellikleri

4.1.1 - İstanbul İli

İstanbul 41° K, 29° D koordinatlarında yer alır. Batıda Çatalca Yarımadası, doğuda Kocaeli Yarımadası'ndan oluşur. Kuzeyde Karadeniz, güneyde Marmara Denizi ve ortada İstanbul Boğazı'ndan oluşan kent, kuzeybatıda Tekirdağ'a bağlı Saray, batıda Tekirdağ'a bağlı Çerkezköy, Tekirdağ, Çorlu, güneybatıda Tekirdağ'a bağlı Marmara Ereğlisi, kuzeydoğuda Kocaeli'ne bağlı Kandıra, doğuda Kocaeli'ne bağlı Körfez, güneydoğuda Kocaeli'ne bağlı Gebze ilçeleri ile komşudur. İstanbul'u oluşturan yarımadalardan Çatalca Avrupa, Kocaeli ise Asya anakaralarındadır. Kentin ortasındaki İstanbul Boğazı ise bu iki kıtayı birleştirir. Boğazdaki Fatih Sultan Mehmet ve Boğaziçi Köprüleri kentin iki yakasını birbirine bağlar. İstanbul Boğazı boyunca ve Haliç'i çevreleyecek şekilde Türkiye'nin kuzeybatısında kurulmuştur.

İstanbul, Türkiye'nin en büyük kenti olup, 13 milyon kişiyi aşan nüfusu ile dünyanın da sayılı kentlerinden biri haline gelmiştir. Batı ile Doğu arasında köprü olma özelliği ile yerli ve yabancı sermaye için, bölgelerarası ilişki kurma ve bölgelere açılma yönünden önemli bir merkezdir. İstanbul Boğazı, Karadeniz'i, Marmara Denizi'yle birleştirirken; Asya Kıtası'yla Avrupa Kıtası'nı birbirinden ayırmakta ve İstanbul kentini de ikiye bölmektedir.



Harita 1 - İstanbul'un Konumu

Ülkedeki endüstriyel kuruluşlarının %38'i, ticari işletmelerin %55'i İstanbul'da bulunmakta olup, vergi gelirlerinin %40'ı bu şehirden sağlanmaktadır. Ülke çapında kişi başına GSMH (gayri safi milli hasıla) yaklaşık \$ 2,000 iken İstanbul'da \$ 6,000 düzeyindedir.

Türkiye İstatistik Kurumu'nun (TÜİK) hazırlamış olduğu 2010 yılı Adrese Dayalı Nüfus Kayıt Sistemi (ADNKS) Nüfus Sayımı Sonuçlarına göre İstanbul'un Toplam Nüfusu 13.255.685 kişidir. Toplam nüfus içerisinde 13.120.596 (% 98,98) kent nüfusu, 135.089 da (% 1,02) kırsal nüfustur.

İstanbul'un 14'ü Anadolu Yakasında, 25'i Avrupa Yakasında olmak üzere toplam 39 ilçesi vardır. İstanbul'un 39 ilçesi nüfus sayısı bakımından 2010 yılı verilerine göre incelendiğinde en yüksek nüfusa sahip ilçesi Bağcılar, en az nüfusa sahip ilçesi de Adalar olmuştur.

4.1.2 - Avcılar İlçesi

İstanbul ilinin Avrupa yakasında yer alan Avcılar İlçesidir. Avcılar İlçesi doğusunda Küçükçekmece gölü ve Küçükçekmece İlçesi, batısında Yakuplu ve Esenyurt beldeleri, kuzeyinde Bahçeşehir belediyesi ve yine Küçükçekmece İlçesi; güneyinde ise Marmara denizi ile çevrelenmiş ve yaklaşık 3.600 hektar yani 36 milyon m²'lik bir yüzölçümüne sahiptir. İlçe İstanbul'a 27 km uzaklıkta olup; TEM otoyolu ile E-5 (D-100) karayolu ilçe sınırları içinden geçmekte ve ilçeyi adeta üç parçaya bölmektedir. TÜİK'in 2009 yılı Nüfus Kayıt Sistemi verilerine göre ilçe nüfusu 348.635 kişidir.

İlçe 10 mahalleden oluşmaktadır. Bunlar: Avcılar Merkez Mahallesi, Ambarlı Mahallesi, Cihangir Mahallesi, Gümüşpala Mahallesi, Denizköşkler Mahallesi, Üniversite Mahallesi, Mustafa Kemal Paşa Mahallesi, Firuzköy Mahallesi, Tahtakale Mahallesi ve Yeşilkent Mahallesi'dir.



4.1.3 - Gayrimenkul Piyasasının Mevcut Ekonomik Göstergeler Doğrultusunda Analizi

Ülkemizdeki gayrimenkul sektörü, kriz dönemlerinde talebin hızlı düşüş yaşadığı, büyüme dönemlerinde ise uzun vadede ve yavaş arttığı sektör niteliğindedir. Bu nedenle ekonomideki kısa vadeli olumlu gelişmeler sektörün büyümesinde hızlı bir hareketlenme yaratamamaktadır.

Ancak, 2003 yılının ikinci yarısından itibaren; ekonomik göstergelerde gözlenen olumlu gelişme, düşen enflasyon oranı, istikrarı sağlanan ekonomi ve düşük gayrimenkul fiyatları ile deprem düşüncesinin olumsuzluğuna rağmen (özellikle İstanbul'da) gayrimenkul sektöründe ciddi oranda hareketlenme görülmüştür. 2005 yılında gündeme gelen mortgage uygulaması, düşük konut kredileri, dövizin beklenen getiriye sağlamaması gayrimenkul sektörünün, özellikle de konut sektörünün beklenmeyen bir yükselişine neden olmuş ve bu sektör yatırım araçlarında ilk sıraya oturmuştur.

2006 yılı ilk aylarında doruk noktasına ulaşan sektör, Mayıs ayı ortalarında başlayan faiz oranlarındaki artış, dövizlerin yükselişi nedeni ile bu özelliğini yitirmiş, genel bir bekleme süreci oluşmasından dolayı düşüş yönünde eğilim göstermeye başlamıştır. Yıl sonuna doğru alım-satım işlemlerinin ciddi oranda azaldığı piyasada, talebin fazla olduğu dönemlerde çok yükselen taşınmaz değerleri reel değerlere doğru düşmüştür.

2007 yılında ise korunaklı sitelerde ve yeni yapılan yapılarda taşınmaz değerlerinde yükseliş gözlemlenmektedir. Ancak genel olarak, 2006 yılının ilk aylarında gözlenen artış hızına göre, 2007 yılındaki artış hızı daha yavaştır.

Yeni yapılaşma trendlerinde genellikle toplu yapılara (site, alışveriş merkezi, kompleksler, vb) eğilim görülmektedir.

2008 yılında, küresel bağlamda süren ekonomik krizin etkilerinin gayrimenkul sektöründe de hissedildiği, gayrimenkul alım-satımlarında yavaşlama görüldüğü gözlemlenmiştir.

2009 yılında başlayan daralma ile ekonomi kötü bir dönemden geçmiş olsa da bu dönem içerisinde özellikli gayrimenkul projelerinin iskontolu imkanlar sunması nedeniyle yabancı yatırımcıların Türkiye'ye olan ilgisi devam etmiştir. 2010 yılında, durağan olan gayrimenkul piyasası dünya genelinde ekonomideki iyiye gidiş ile birlikte az da olsa yükselen bir ivme kazanmıştır.

2011 yılının ilk yarısında genel olarak dengeli bir piyasanın olduğu gözlemlenmiş olup, ikinci yarısında ise global olarak dünyayı etkileyen ekonomik gelişmelerin Türkiye'deki taşınmaz değerlerine ve arz/talep oranına da olumsuz olarak etki ettiği görülmektedir.

2012 yılında global olarak dünyayı etkileyen ekonomik koşulların etkilerini sürdüreceği, bu etkilere bağlı olarak da Türkiye'deki taşınmazlara olan talebin durağan seyrettiği, ancak son çeyrekte hareketlilik yaşandığı görülmüştür.

2013 yılındaki beklentilere bakıldığında, 2012 yılının son çeyreğinde yaşanan Kentsel Dönüşüm Yasası (Afet Riski Altındaki Alanların Dönüştürülmesi Hakkında Kanun) dahilinde inşaatların başlaması, yabancılara mülk satışında kolaylıklar getiren müteakabiliyet yasaasının onaylanması, banka kredi faizi oranlarının % 1 seviyesinin altına düşmesi, Uluslararası Derecelendirme Kuruluşu Fitch Rating, Türkiye'nin kredi notunu kısa bir süre önce yükseltmesi gibi nedenlerle piyasada bir hareketlilik başlamış ve alım satım işlemleri hızlanmıştır. Son çeyrekte yaşanan bu hızlanmanın, koşullar aynı şekilde devam ederse 2013 yılında da süreceği, konut alımına olan talebin artması ile konut fiyatlarında da artışların olacağı beklentisi oluşmuştur.

Değerlemesi yapılan taşınmazların bulunduğu bölgenin lüks konut projeleri bazında konut alanı olarak gelişim gösterdiği gözlemlenmiştir. Yakın çevresinde lüks konut projeleri, boş araziler yer almaktadır. Genelde site şeklinde yapılmış yapılar bulunmaktadır. Orta üst ve üst gelir grubunun konut yerleşimi olarak kullanılan ve büyük ölçekli müteahhit firmaların genelde inşaat yaptığı orta halli ve lüks konutların bulunduğu bir bölgedir.

4.2 - Değerleme Hizmetini Sınırlayıcı-Kısıtlayıcı Faktörler

Herhangi bir kısıtlayıcı faktör bulunmamaktadır.

4.3 - Bilgilerin Kaynağı

Değerleme çalışmasında kullanılan bilgiler; Avcılar Belediyesi İmar Müdürlüğü, Avcılar Tapu Müdürlüğü ile yerinde yapılan incelemeler ile kısmen belgeli ve kısmen de şifahi bilgiler sonucu oluşmuştur.

4.4 - Deęeri Etkileyen Faktörler

4.4.1 - Olumlu Faktörler

- * Ulaşılabilirlięi yüksektir.
- * Korunaklı sitede yer almaktadır.
- * Donatı birimleri site içinde oluşturulmuştur.
- * Taşınmazlar yeni binada yer almaktadır.

4.4.2 - Olumsuz Faktörler

- * Bölgede konut arzı yüksektir.

5 - DEĞERLEME YÖNTEMLERİ

5.1 - Piyasa Değeri Yaklaşımı

Bu yöntemde; değeri belirlenmek istenen taşınmaza emsal olabilecek gayrimenkullerin satış bedellerinin elde edilerek, söz konusu taşınmaz ile nitelik ve niceliklerinin karşılaştırılması yapılmaktadır. Bu konuda en önemli husus emsal gayrimenkullerin gerçek satış bedellerinin elde edilebilmesidir. Benzer özelliklere sahip gayrimenkullerden; satış tarihi itibari ile değer kaybı, kullanım alanlarına ait kıyaslama, çevre düzeni ve arsa alanlarına ilişkin düzeltmelerin yapılması gereklidir. Birim fiyat ya da toplam fiyat olarak elde edilen veriler değerlendirilmesi yapılan taşınmaza uygulanarak değerlendirme bedeline ulaşılmaktadır. Ülkemizde gayrimenkul piyasasının hareketliliği ve tutarsızlığı nedeni ile sağlıklı sonuçlara ulaşabilmek için en çok bu yöntem uygulanmaktadır.

5.2 - Yeniden İnşa Etme (İkame) Maliyeti Yaklaşımı

Mevcut bir yapının aynısını yeniden inşa etmek fikri üzerine kuruludur. Gayrimenkulün değeri; değerlendirme tarihinde yeniden inşa etmenin maliyeti, boş arsa değeri, arazinin kullanılabilir hale getirilmesinden kaynaklanan harcamalar ve amortisman tutarından oluşmaktadır. Ana prensip olarak mevcut bir gayrimenkulün bina değerinin, hiçbir zaman yeniden inşa etme maliyetinden fazla olamayacağı kabul edilmektedir. Karşılaştırma ve maliyetlere ayırma yöntemleri kullanılmaktadır. Karşılaştırma yönteminde yeni inşa edilen bir gayrimenkulün birim maliyetleri, değerlendirilmesi yapılan taşınmazın değerinin belirlenmesinde kullanılmaktadır. Her iki yapının olumlu/olumsuz özellikleri bulunan değer üzerinden eksiltilir/artırılır. Maliyetlere ayırma yönteminde ise değerlendirilen taşınmazın inşaatı aşamasında kullanılan malzemeler, işçilik ve projelendirme bedelleri tek tek hesaplanır. Ortaya çıkan değerden; amortisman bedeli düşürülerek gerçek değer oluşturulur.

5.3 - Nakit Akışı (Gelir) Yaklaşımı

Değeri yalnızca elde edilecek gelire göre saptanabilen taşınmazlarda kullanılabilen bu yöntemde; taşınmazın gelecekte ortaya çıkabilecek faydalarını ve getirdiği net geliri kapitalize ederek bugünkü değeri belirlenmektedir. Bir yıllık gelirin, gelir oranına bölünmesi ya da gelir katsayısıyla çarpılması sonucu değere ulaşılma yöntemi direkt kapitalizasyon olarak adlandırılmaktadır. İndirgenmiş nakit akışı ise; götürü bedeli uygulanarak gelir modeline yansıtılması, gelirlerin kabul edilebilir bir indirgeme oranı ile bugünkü değerine getirilerek gayrimenkulün değeri saptanması olarak tanımlanmaktadır.

6 - DEĞERLEMEDE KULLANILAN YÖNTEMLER

Rapor konusu taşınmazların değerlemesinde Piyasa Değeri Yaklaşımı Yöntemi, Gelir İndirgeme Yöntemleri kullanılmıştır. (Değerleme Emlak Konut Gayrimenkul Yatırım Ortaklığı A.Ş. 'den alınan stok listesine göre yapılmıştır. Listede belirtilmiş olan her bir bölümün kullanım alanı Emlak Konut Gayrimenkul Yatırım Ortaklığı A.Ş. tarafından İmar Yönetmeliği'ne göre hesaplanmıştır.)

6.1 - Piyasa Değeri Yaklaşımı

Satılık Emsaller

* Site Emlak

Tel : 0212 405 12 22

Bizim Evler 3 Sitesi'nde ara katta bulunan, 2+1, 103 M² peyzaj manzaralı dairenin 250.000-TL olduğu bilgisi alınmıştır. (2.427.-TL/M²)

* Site Emlak

Tel : 0212 405 12 22

Bizim Evler 3 Sitesi'nde ara katta bulunan, 3+1, 148 M² peyzaj manzaralı dairenin 350.000-TL olduğu bilgisi alınmıştır. (2.364.-TL/M²)

* Remax Bizim

Tel : (530) 781 98 38

Bizim Evler 3 Sitesi'nde ara katta bulunan, 4+1, 183 M² peyzaj manzaralı dairenin 450.000-TL olduğu bilgisi alınmıştır. (2.459-TL/M²)

* Sahibinden

Tel : 0549 774 99 50

Bizim Evler 3 Sitesi'nde C-2 blokta 13. katta bulunan, 2+1, 103 M² peyzaj ve göl manzaralı daire 255.000-TL pazarlandığı bilgisi alınmıştır. (2.475.-TL/M²)

* EV-AL EMLAK

Tel : (212) 648 36 75

My Town Sitesi'nde yer alan peyzaj gören 2+1, 8. katta yer alan 92 M² olarak daire 215.000.-TL olarak pazarlanmaktadır. (2.337.-TL/M²)

*** Emlak Center**

Tel : 0212 607 02 42

Bizim Evler 3 Sitesi'nde 2. katta bulunan, 2+1, 115 M² peyzaj manzaralı daire 275.000-TL pazarlandığı bilgisi alınmıştır. pazarlanmaktadır. (2.391.-TL/M²)

Kiralık Emsaller

*** Site Emlak**

Tel : 0212 405 12 22

Bizim Evler 3 Sitesi'nde ara katta bulunan, 2+1, 103 M² peyzaj manzaralı dairelerin 900-TL ye kiralanığı bilgisi alınmıştır. (8.73.-TL/M²)

*** Remax Bizim**

Tel : (530) 781 98 38

Bizim Evler 3 Sitesi'nde ara katta bulunan, 3+1, 150 M² peyzaj manzaralı dairelerin 1.500-TL ye kiralanığı bilgisi alınmıştır. (10.-TL/M²)

*** TURYAP BAHÇEŞEHİR**

Tel : (212) 669 05 51

Bizim Evler 3 Sitesi'nde 3. katta bulunan, 2+1, 103 M² peyzaj manzaralı daire 900.-TL ye kiralık olduğu bilgisi alınmıştır. (8.73.-TL/M²)

*** Remax**

Tel : 0212 405 05 55

Ağaoğlu My Town'da 2+1, 12. normal kat, 92 M² olarak pazarlanan daireye aylık 850.-TL/AY istenilmektedir. (9,23.-TL/M²)

*** Emlak Center**

Tel : 0212 607 02 42

Bizim Evler 3 Sitesi'nde 17. katta bulunan, 4+1, 200 M² daire 1.500-TL pazarlandığı bilgisi alınmıştır. pazarlanmaktadır. (7.5-TL/M²)

6.1.1 - Emsallerin Değerlendirilmesi

| KARŞILAŞTIRMA TABLOSU (148,23 m ²) | | | | |
|--|---------------------------|--------------|--------------------|--------------------|
| BİLGİ | DEĞERLEME KONUSU TAŞINMAZ | EMSAL | EMSAL | EMSAL |
| SATIŞ FİYATI | | 350.000 | 250.000 | 255.000 |
| SATIŞ TARİHİ | | - | | |
| ZAMAN DÜZELTMESİ | | BENZER 0% | BENZER 0% | BENZER 0% |
| ALAN | 148,23 | 148 | 103 | 103 |
| BİRİM M ² DEĞERİ | | 2.365 | 2.427 | 2.476 |
| ALANA İLİŞKİN DÜZELTME | | BENZER 0% | ORTA KÜÇÜK -20% | ORTA KÜÇÜK -20% |
| İMAR KOŞULLARI | | | | |
| YAPILAŞMA KOŞULLARINA İLİŞKİN DÜZELTME | | BENZER 0% | BENZER 0% | BENZER 0% |
| FONKSİYON | | | | |
| FONKSİYONA İLİŞKİN DÜZELTME | | BENZER 0% | BENZER 0% | BENZER 0% |
| MANZARA | | | | |
| MANZARAYA İLİŞKİN DÜZELTME | | BENZER 0% | BENZER 0% | BENZER 0% |
| KONUM | | | | |
| KONUMA İLİŞKİN DÜZELTME | | BENZER 0% | BENZER 0% | BENZER 0% |
| DİĞER BİLGİLER | | | | |
| DİĞER BİLGİLERE İLİŞKİN DÜZELTME | | BENZER 0% | BENZER 0% | BENZER 0% |
| PAZARLAMA PAYINA İLİŞKİN DÜZELTME | | -15% | -12% | -12% |
| TOPLAM DÜZELTME | | -15% | -32% | -32% |
| DÜZELTİLMİŞ DEĞER | 1.780 | 2.010 | 1.650 | 1.683 |

Değerleme konusu taşınmazların bulunduğu bölgede bulunan lüks inşa vasıflı site içinde konumlu konutların pazarlanan birim m² değerlerinin 1.500- 2.500 TL/m² aralığında değiştiği gözlemlenmiştir. Değerlemesi yapılan bağımsız bölümlerden B2 Blok KD-KB cephesine sahip olan 148,23 m² alana sahip bağımsız bölümler için karşılaştırma tablosu düzenlenmiştir. Diğer bağımsız bölümlerin her biri için birim m² değeri bu verilerden yararlanılarak ve düzeltmeler yapılarak takdir edilmiştir.

Bu yöntem ile 96 adet bağımsız bölüm için toplam değerinin 22.796.000-TL olarak takdir edilmiştir.

6.2 - Yeniden İnşa Etme (İkame) Maliyeti Yaklaşımı

Parsel üzerindeki yapılar yeni inşa edilmiş olduklarından bu yöntem kullanılmamıştır.

6.3 - Gelir İndirgeme Yaklaşımı (Doğrudan Kapitalizasyon Yöntemi)

Doğrudan kapitalizasyon yöntemi; bir mülkün bir yıllık net kira getirisini bu yöntem yeni bir yatırımcı açısından gelir üreten mülkün piyasa değerini analiz eder. Mülklerin satış değerleri ile kiralari arasındaki ilişkiyi ifade eder. Bu analizde "Taşınmaz Değeri = Yıllık Net Gelir (NOİ) / kapitalizasyon Oranı " formülünden yararlanılır. kapitalizasyon oranı; Belirli bir kiralama dönemi sonrasındaki kira gelirlerinin "kapitalize" edildiği orandır. Bölgede yapılan incelemelerde kapitalizasyon oranının % 4,5 - % 5,5 civarında olduğu gözlemlenmiş olup, bu çalışmada kapitalizasyon oranı % 5,5 olarak kullanılmıştır. Bu oran ile elde edilen değer aynı zamanda söz konusu gayrimenkulün o yıldaki "piyasa satış" değerini de gösterir.

6.3.1 - Doğrudan Kapitalizasyon Yöntemine Göre Taşınmazın Değeri

- Yukarıda belirtilen hesaplamalar doğrultusunda oluşturulan net gelir-değer tablosundan da görüleceği üzere, **96** adet taşınmazın bu yönteme göre toplam değeri olarak **24.094.240,47.-TL** takdir edilmiştir.

6.4 - En Etkin ve Verimli Kullanımı

Taşınmazların konumları, büyüklükleri mimari projeleri ve yasal mevzuatın izin verdiği ölçüde yapılaşmış olması nedeni ile mevcut kullanımı olan konut kullanımının en etkin ve verimli kullanım olabileceği kanaatine varılmıştır.

6.5 - Verilerin Değerlendirilmesi

- Piyasa Değeri Yaklaşımına göre;
96 adet bağımsız bölümün toplam değeri: **22.796.000.-TL** olarak hesaplanmıştır.
- Gelir indirgeme yaklaşımına göre **96** adet bağımsız bölümün toplam değeri : **24.094.240,47.-TL** olarak hesaplanmıştır.

İki değer arasında farklılık olduğu görülmektedir. Gelir yönteminde belirli ekonomik koşullar içerisinde tahmini rakamlar üzerinden bugünkü değere ulaşılmaktadır. Ekonomik koşulların her an değişebileceği ihtimali gözönünde bulundurularak ve emsal karşılaştırma yönteminde ise rayiçlerin daha tutarlı ve daha az yanıltıcı olması nedeni ile sonuç bölümüne 96 adet bağımsız bölüm için piyasa değeri yaklaşımı yöntemi ile elde edilen değerlerin yazılmasının daha uygun olduğu kanaatine varılmıştır.

| TAŞINMAZLARIN DEĞER TABLOSU | |
|-----------------------------|---------------------------|
| | 96 Adet Taşınmazın Değeri |
| TOPLAM (-TL) | 22.796.000 |
| TOPLAM (- USD) | 12.664.444 |

6.5.1 - Müşterek veya Bölünmüş Kısımların Değerleme Analizi

Her bir bağımsız bölüm ayrı ayrı değerlendirilme kapsamına alınmış olup ortak ve müşterek alanlarının değerlerinin de bu değerler içerisinde kapsandığı kabul edilmiştir.

Katma Değer Vergisi (KDV) net alanı 150 m²'den küçük konutlar için %1 , 150 m²'den büyük konutlar için %18 olarak hesaplanmış ve değer tablosuna eklenmiştir.

6.5.2 - Hasılat Paylaşımı veya Kat Karşılığı Yöntemi ile Yapılacak Projelerde, Emsal Pay Oranları

Taşınmazların bulunduğu sitenin inşa edilmelerinden önce düzenlenmiş olan Arsa Karşılığı Gelir Paylaşımı sözleşmesi ile ilgili bilgilere ulaşılmadığından raporda belirtilmemiştir. Taşınmazların kat mülkiyeti kurulmuş ve sitede oturma başlamıştır. Taşınmazların değerlendirilmesinde Hasılat Paylaşımı veya Kat Karşılığı Yöntemi kullanılmamıştır.

6.5.3 - Gayrimenkul ve Buna Bağlı Hakların Hukuki Durumunun Analizi

Değerleme çalışması kapsamında yapılan incelemelerde, taşınmazın tamamı dikkate alındığında hukuki durumlarında risk oluşturabilecek herhangi bir kayda rastlanmamıştır.

6.5.4 - Yasal Gereklilerin Yerine Getirilip Getirilmediği ve Mevzuat Uyarınca Alınması Gereken İzin ve Belgelerin Tam ve Eksiksiz Olarak Mevcut Olup Olmadığı Hakkında Görüş

Mevzuat açısından herhangi bir sakıncalı duruma rastlanmamıştır.

6.5.5 - Kira Değeri Analizi

Değerleme konusu taşınmazların bulunduğu sitede taşınmazların büyüklükleri, site içinde konumlarına göre aylık kira birim m² değerlerinin 7,5-10.-TL/m² aralığında değiştiği gözlemlenmiştir.

6.5.6 - Taşınmazın Gayrimenkul Yatırım Ortaklıklarına Alınması, Sermaye Piyasası Mevzuatı Çerçevesinde Devrinde Bir Engel Olup/Olmadığı Hakkında Görüş

Rapora konu taşınmazların Takyidat Bilgileri ve Gayrimenkulün Hukuki Analizi, İmar Bilgileri ve Gayrimenkulün Hukuki Analizi, Taşınmazın Mevcut ve Yasal Durumuna İlişkin Görüş başlıklarında açıklanan incelemelerde aşağıdaki sonuçlara ulaşılmıştır.

İmar bilgilerinde yapılan incelemede; Sermaye Piyasası Mevzuatının Seri VI No: 11 Tebliği'nin 25 Maddesi kapsamında "bina" olarak gayrimenkul yatırım ortaklığı portföyüne alınmasında sakınca bulunmadığı kanaatine varılmıştır.

Mülkiyet bilgilerinde yapılan incelemede ise; Sermaye Piyasası Mevzuatı uyarınca devredilmesine engel bir husus olmadığı, gayrimenkul yatırım ortaklığı portföyüne alınmasında sakınca bulunmadığı kanaatine varılmıştır.

7 - SONUÇ

Rapor konusu mülkiyeti Emlak Konut GYO A.Ş.' ye ait olan taşınmazların değerinin belirlenmesi aşamasında; yerinde yapılan incelemesi, konumu, mimari özelliği, inşai kalitesi, altyapı ve ulaşım olanakları, binanın ya da arsanın kullanım amacı, çevrede yapılan piyasa araştırmaları, günümüz gayrimenkul piyasası koşulları dikkate alınmıştır.

Bu bilgiler doğrultusunda;
rapor konusu 96 adet taşınmazın

08.04.2013 tarihli arsa payı dahil toplam değeri için ;

22.796.000 .-TL

(YirmiikimilyonyediüzdoksanaltıbinTürkLirası)

Katma Değer Vergisi dahil toplam değeri için;

23.023.960 .-TL

| 96 ADET TAŞINMAZIN DEĞERİ | | | |
|---------------------------|-------------------|------------------|--------------------------|
| TL | USD | EURO | TL |
| (KDV HARIÇ) | (KDV HARIÇ) | (KDV HARIÇ) | (KDV DAHİL) (% 1) |
| 22.796.000 | 12.664.444 | 9.783.691 | 23.023.960 |

1 USD = 1,8000 .-TL

1 EURO = 2,3300 .-TL

Değerleme Uzmanı



Osman Tahsin AKYEL

Lisans No: 401732

Sorumlu Değerleme Uzmanı



Berrin KURTULUŞ SEVER

Lisans No: 400843

- * Bu rapor inceleme yapıldığı tarihteki mevcut bulguları yansıtmaktadır.
- * Yazı ile belirtilen değere KDV (Katma Değer Vergisi) dahil değildir.
- * Vergi Kanunlarının Katma Deger Vergisine ilişkin muafiyet, istisna ve vergi oranına ilişkin özel hükümleri dikkate alınmamıştır.
- * Bu rapor, talep eden kurum dışında başka bir kurum ya da kişi tarafından kullanılamaz.